

保証月報



花見山公園（福島市）

CONTENTS

お知らせ

- ・「事業者選択型経営者保証非提供制度」について
- ・「事業者選択型経営者保証促進特別保証制度」について
- ・「プロパー融資借換特別保証制度」について
- ・創業応援セミナーin郡山市の開催について etc.

2月の保証動向

金融機関店舗紹介コーナー

町村紹介コーナー

業務概況

令和5年度 各種感謝制度実施状況



イメージキャラクター「さすけね君」

保証料の上乗せで**経営者保証**が**不要**となる 『事業者選択型経営者保証非提供制度』のお知らせ

| | |
|-----------------------|--|
| ご利用 いただける方 | <p>次の(1)～(5)をすべて満たす法人(※1)</p> <ol style="list-style-type: none">(1) 過去2年間、決算書等を申込金融機関の求めに応じて提出していること(2) 直前決算において、代表者等への貸付金その他の金銭債権がなく、かつ代表者への役員報酬、賞与、配当その他の金銭の支払が社会通念上相当と認められる額を超えていないこと(3) 次のいずれかを満たすこと<ol style="list-style-type: none">①直前決算において債務超過でない(※2)②直前2期の決算において減価償却前経常利益が連続して赤字でない(※3)(4) 次の①及び②について継続的に充足することを誓約する書面を提出していること<ol style="list-style-type: none">①保証申込後においても、決算書等を申込金融機関の求めに応じて提出すること②保証申込日を含む事業年度以降の決算において代表者への貸付金等がなく、役員報酬等が社会通念上適切な範囲を超えていないこと(5) 保証料率の引上げを条件として保証人の保証を提供しないことを希望していること <p>※1 法人の設立後最初の事業年度(設立事業年度)の決算がない法人の場合、(1)、(2)及び(3)は問いません。 設立事業年度の次の事業年度の決算がない法人の場合(3)は問いません。</p> <p>※2 貸借対照表において「純資産の額≥ 0」となること。</p> <p>※3 損益計算書において「経常利益+減価償却≥ 0」となること。</p> |
| 保証料率 | <p>ご利用いただける方(3)①及び②のいずれも満たす場合 信用保証協会所定の保証料率に 0.25%上乗せ</p> <p>ご利用いただける方(3)①又は②のいずれか一方を満たす場合、又は法人の設立後2事業年度の決算がない場合 信用保証協会所定の保証料率に 0.45%上乗せ</p> |
| 対象となる 保証制度 | <p>原則として次の信用保険が付保された保証が本制度の対象となります(横断的制度)</p> <ul style="list-style-type: none">・無担保保険・公害防止保険・エネルギー対策保険・海外投資関係保険・新事業開拓保険・事業再生保険 <p>(注①) 本制度は、個別の保証制度ではありません。</p> <p>(注②) 法令の定めるところにより保証人を徴求しない保証は本制度の対象外。</p> |

●詳しくは、金融機関または当協会最寄りの窓口までお問い合わせください

2024年
3月号

花見山公園(福島市)

「花見山公園」は、二代目園主である阿部一郎氏とその父・伊勢次郎氏が、70年に亘って作り上げた福島県を代表する花の名所です。写真家の故・秋山庄太郎氏が「福島に桃源郷あり」と称賛した場所として全国に広がり、今では全国各地からたくさんの人々が訪れるようになりました。ウメ、レンギョウ、トウカイザクラ、ボケ、ソメイヨシノ、ハナモモなどの花々が一斉に咲き競い、山全体が淡いピンク色に染まる様子は、まさに「桃源郷」そのもの。吾妻小富士に降り積もった雪が解け始めると、花見山山頂から吾妻小富士の山肌にくさぎの形をした残雪が見られ、「吾妻の雪うさぎ」と呼ばれて市民に親しまれています。

今年度の表紙について

令和5年度保証月報の表紙では、第一印刷機主催のフォトコンテストとコラボし、福島県の美しい風景を美しい写真でお届けします。

第17回花見山フォトコンテスト
花見山の四季部門より「春一色」
佐久間幸子さん(福島市)



「事業者選択型経営者保証非提供促進特別保証制度」のご案内

取扱期間

令和6年3月15日～令和9年3月31日(保証申込受付分)

| | | | |
|-----------|---|--------|--|
| ご利用いただける方 | 左記に記載の通り | | |
| 保証限度額 | 8,000万円 ※セーフティネット保証4.5号の場合は別枠で8,000万円 | 責任共有制度 | 責任共有対象 ※セーフティネット保証4号の場合は責任共有対象外 |
| 対象資金 | 運転資金、設備資金 | 申込方法 | 金融機関経由 |
| 返済方法 | 一括返済または分割返済 | 保証期間 | 一括返済の場合 1年以内 分割返済の場合 10年以内 (据置期間1年以内) |
| 担保 | 不要(無担保) | 保証人 | 不要(無保証人) |
| 融資利率 | 金融機関所定利率 | 添付書類 | 信用保証協会所定の申込資料のほか、次の資料が必要 ・事業者選択型経営者保証非提供要件確認書兼誓約書 |
| 保証料率 | ご利用いただける方(3)①及び②のいずれも満たす場合 信用保証協会所定の保証料率に 0.25%上乗せ ご利用いただける方(3)①又は②のいずれか一方を満たす場合、 又は法人の設立後2事業年度の決算がない場合 信用保証協会所定の保証料率に 0.45%上乗せ | | |
| 保証料補助 | 申込日に応じて0.05%から0.15%に相当する額(※4) | | |

- ※1 法人の設立後最初の事業年度(設立事業年度)の決算がない法人の場合、(1)、(2)及び(3)は問いません。設立事業年度の次の事業年度の決算がない法人の場合(3)は問いません。
 ※2 貸借対照表において「純資産の額 ≥ 0 」となること。
 ※3 損益計算書において「経常利益+減価償却 ≥ 0 」となること。
 ※4 条件変更に伴い追加して生じる保証料については補助の対象外となります。

上乗せとなる**保証料**に対して国から保証申込日に応じて以下のとおり**補助**があります。

| | |
|------------------------|--------------|
| 令和6年3月15日から令和7年3月31日まで | 0.15% |
| 令和7年4月1日から令和8年3月31日まで | 0.10% |
| 令和8年4月1日から令和9年3月31日まで | 0.05% |

- ※保証料補助は協会申込受付日基準となります。
 ※金融機関および協会による審査の結果、ご希望に添えない場合がありますのであらかじめご了承ください。

2月の保証動向

2月中の保証承諾は、件数715件（前年同月比96.6%）、金額108億73百万円（同83.5%）となり、件数、金額ともに前年同月を下回った。

保証債務残高は、件数41,617件（同94.4%）、金額5,242億32百万円（同93.4%）と、前年同月より件数で2,454件、金額で372億39百万円減少した。

代位弁済は、件数53件（同120.5%）、金額6億52百万円（同152.5%）となり、件数、金額ともに前年同月を上回った。

◆2月の概況

（単位：百万円、%）

| 項目 | 当月中 | | | 当月末 | | |
|--------|-----|--------|-------|--------|---------|-------|
| | 件数 | 金額 | 金額前年比 | 件数 | 金額 | 金額前年比 |
| 保証申込 | 759 | 11,461 | 77.5 | 8,939 | 143,206 | 123.3 |
| 保証承諾 | 715 | 10,873 | 83.5 | 8,499 | 135,629 | 124.4 |
| 保証債務残高 | | | | 41,617 | 524,232 | 93.4 |
| 代位弁済 | 53 | 652 | 152.5 | 393 | 5,130 | 161.3 |

◆保証承諾の推移

（単位：百万円、%）

| 年度 月 | 3 | | | 4 | | | 5 | | | 年度 月 |
|---------|-------|---------|-------|-------|---------|-------|-------|---------|-------|---------|
| | 件数 | 金額 | 前年比 | 件数 | 金額 | 前年比 | 件数 | 金額 | 前年比 | |
| 4 | 1,051 | 19,016 | 129.9 | 457 | 5,986 | 31.5 | 527 | 7,530 | 125.8 | 4 |
| 5 | 479 | 6,828 | 12.5 | 539 | 7,774 | 113.9 | 753 | 11,610 | 149.3 | 5 |
| 6 | 722 | 8,613 | 10.8 | 705 | 9,950 | 115.5 | 811 | 12,872 | 129.4 | 6 |
| 7 | 666 | 7,986 | 12.5 | 625 | 8,594 | 107.6 | 787 | 13,134 | 152.8 | 7 |
| 8 | 567 | 6,760 | 16.4 | 592 | 9,065 | 134.1 | 780 | 11,747 | 129.6 | 8 |
| 9 | 704 | 9,379 | 30.4 | 924 | 15,215 | 162.2 | 980 | 16,112 | 105.9 | 9 |
| 上期計 | 4,189 | 58,581 | 20.6 | 3,842 | 56,583 | 96.6 | 4,638 | 73,006 | 129.0 | 上期計 |
| 10 | 518 | 6,297 | 31.5 | 621 | 8,770 | 139.3 | 784 | 12,682 | 144.6 | 10 |
| 11 | 562 | 7,686 | 39.0 | 710 | 10,681 | 139.0 | 734 | 12,009 | 112.4 | 11 |
| 12 | 817 | 11,279 | 42.0 | 855 | 11,893 | 105.4 | 1,031 | 17,933 | 150.8 | 12 |
| 1 | 489 | 7,703 | 69.5 | 532 | 8,061 | 104.6 | 597 | 9,126 | 113.2 | 1 |
| 2 | 711 | 11,656 | 42.8 | 740 | 13,027 | 111.8 | 715 | 10,873 | 83.5 | 2 |
| 3 | 1,078 | 18,580 | 25.8 | 1,122 | 21,265 | 114.4 | | | | 3 |
| 下期計 | 4,175 | 63,201 | 35.8 | 4,580 | 73,697 | 116.6 | 3,861 | 62,623 | 85.0 | 下期計 |
| 合計 | 8,364 | 121,782 | 26.4 | 8,422 | 130,280 | 107.0 | 8,499 | 135,629 | 104.1 | 合計 |

（億円）

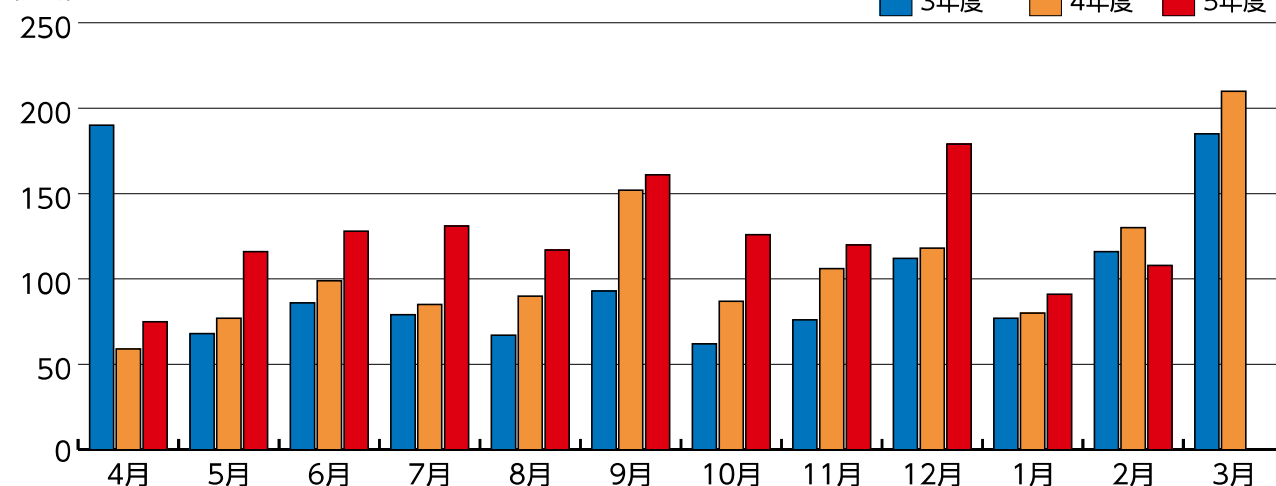

◆保証債務残高の推移

(単位：百万円、%)

| 年度 月 | 3 | | | 4 | | | 5 | | | 年度 月 |
|---------|--------|---------|-------|--------|---------|------|--------|---------|------|---------|
| | 件数 | 金額 | 前年比 | 件数 | 金額 | 前年比 | 件数 | 金額 | 前年比 | |
| 4 | 42,606 | 571,171 | 214.3 | 43,009 | 567,588 | 99.4 | 44,131 | 563,012 | 99.2 | 4 |
| 5 | 42,471 | 570,493 | 193.9 | 42,960 | 563,724 | 98.8 | 43,818 | 557,821 | 99.0 | 5 |
| 6 | 42,359 | 569,470 | 161.1 | 43,033 | 561,878 | 98.7 | 43,363 | 552,136 | 98.3 | 6 |
| 7 | 42,370 | 568,643 | 140.6 | 43,156 | 561,298 | 98.7 | 42,963 | 546,571 | 97.4 | 7 |
| 8 | 42,426 | 567,904 | 129.8 | 43,264 | 560,813 | 98.8 | 42,758 | 542,677 | 96.8 | 8 |
| 9 | 42,353 | 566,234 | 122.8 | 43,473 | 562,305 | 99.3 | 42,659 | 540,299 | 96.1 | 9 |
| 10 | 42,448 | 565,191 | 118.8 | 43,683 | 563,100 | 99.6 | 42,504 | 537,049 | 95.4 | 10 |
| 11 | 42,449 | 562,984 | 116.0 | 43,789 | 562,408 | 99.9 | 42,291 | 534,050 | 95.0 | 11 |
| 12 | 42,582 | 564,050 | 112.4 | 43,981 | 563,764 | 99.9 | 42,066 | 532,951 | 94.5 | 12 |
| 1 | 42,624 | 563,196 | 110.8 | 44,015 | 561,669 | 99.7 | 41,850 | 528,376 | 94.1 | 1 |
| 2 | 42,690 | 563,506 | 108.5 | 44,071 | 561,471 | 99.6 | 41,617 | 524,232 | 93.4 | 2 |
| 3 | 42,918 | 568,766 | 103.1 | 44,203 | 566,121 | 99.5 | | | | 3 |

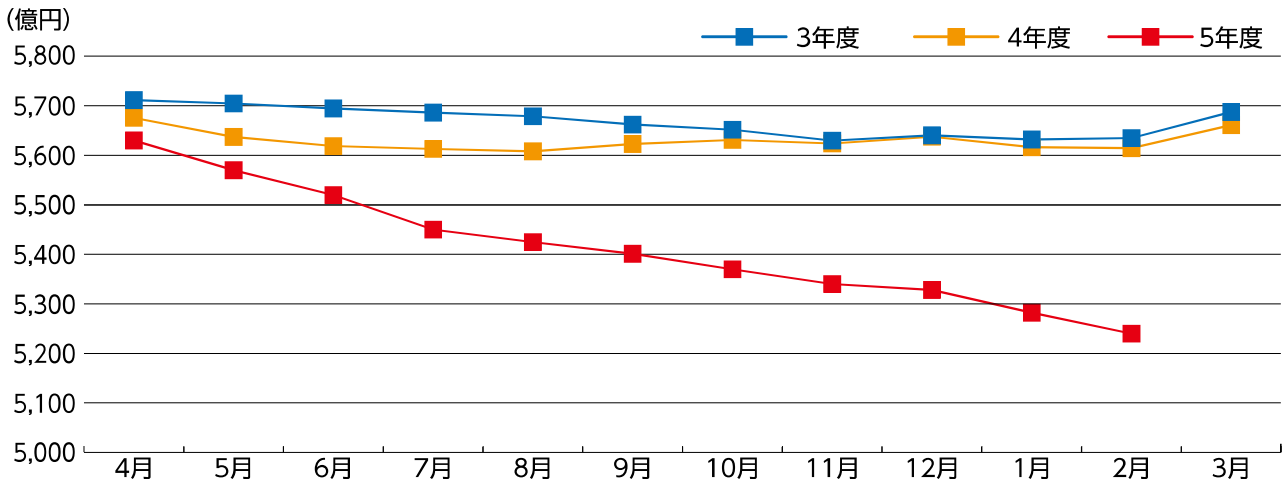

◆代位弁済の推移

(単位：百万円、%)

| 年度 月 | 3 | | | 4 | | | 5 | | | 年度 月 |
|---------|-----|-------|---------|-----|-------|-------|-----|-------|---------|---------|
| | 件数 | 金額 | 前年比 | 件数 | 金額 | 前年比 | 件数 | 金額 | 前年比 | |
| 4 | 15 | 146 | 33.1 | 7 | 142 | 97.2 | 17 | 181 | 127.4 | 4 |
| 5 | 14 | 181 | 41.1 | 29 | 383 | 211.4 | 34 | 438 | 114.2 | 5 |
| 6 | 12 | 129 | 140.1 | 9 | 28 | 21.7 | 39 | 615 | 2,194.4 | 6 |
| 7 | 25 | 187 | 241.2 | 15 | 280 | 149.4 | 33 | 468 | 167.1 | 7 |
| 8 | 18 | 115 | 59.5 | 23 | 359 | 313.4 | 32 | 412 | 114.8 | 8 |
| 9 | 13 | 69 | 9.1 | 35 | 456 | 664.6 | 25 | 294 | 64.4 | 9 |
| 上期計 | 97 | 827 | 41.3 | 118 | 1,648 | 199.3 | 180 | 2,406 | 146.0 | 上期計 |
| 10 | 24 | 121 | 45.3 | 26 | 480 | 398.4 | 39 | 635 | 132.1 | 10 |
| 11 | 10 | 62 | 56.7 | 27 | 172 | 276.8 | 40 | 524 | 304.7 | 11 |
| 12 | 29 | 268 | 127.5 | 23 | 241 | 90.0 | 36 | 389 | 161.6 | 12 |
| 1 | 12 | 89 | 59.5 | 21 | 213 | 239.9 | 45 | 524 | 246.2 | 1 |
| 2 | 36 | 415 | 1,471.9 | 44 | 427 | 102.8 | 53 | 652 | 152.5 | 2 |
| 3 | 34 | 353 | 252.8 | 43 | 325 | 92.1 | | | | 3 |
| 下期計 | 145 | 1,307 | 144.8 | 184 | 1,858 | 142.1 | 213 | 2,724 | 146.6 | 下期計 |
| 合計 | 242 | 2,134 | 73.5 | 302 | 3,506 | 164.3 | 393 | 5,130 | 146.3 | 合計 |

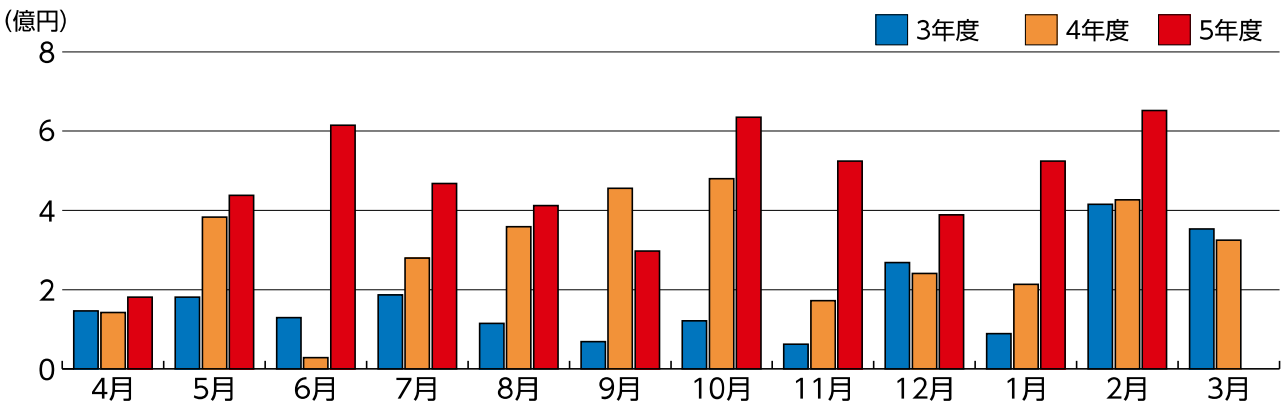

東邦銀行 檜葉・富岡・大熊支店



支店長

入江 康寛 様

〈略歴〉平成4年4月 入行
令和1年9月 小高支店長
令和2年6月 富岡・大熊支店長
令和3年3月 檜葉・富岡・大熊支店長

〈趣味・特技〉読書（歴史小説中心）
録画したドラマ視聴（刑事ドラマ中心）

1. 地域のことについておしえてください！

・地域の魅力を教えてください

浜通り地方の中ほどに位置しており西は緑豊かな阿武隈高地、東には太平洋の大海原が広がり、鮭の遡上や鮎などが生息する恵まれた自然を有し、比較的寒暖の差も少なく、積雪も年に数回と1年を通して過ごしやすい環境となっています。東日本大震災後の原子力発電所の事故により全町避難を余儀なくされた地域ですが、昨今復興が急激に進んでおり、本年度よりインターハイの男子サッカーの大会がJヴィレッジで開催される等各種イベントが多く開催されています。

・おすすめのスポットを教えてください

1. 天神岬スポーツ公園（檜葉町）

太平洋を一望出来る公園内には広大な芝生広場、ドックラン、バーベキュー場、キャンプ場が整備されており、しおかぜ荘では、雄大な太平洋を眺めながら入る露天風呂が楽しめます。

2. 夜ノ森桜トンネル（富岡町）

福島県を代表する桜の名所で一昨年より避難指示解除となり、全長2.2kmに及ぶ美しい桜のトンネルが楽しめます。

・おすすめのグルメスポット

Jヴィレッジレストラン（アルパインローズ）

手入れの行き届いた鮮やかなピッチを眺めながらのランチ、ディナーが楽しめます。

ランチは福島県産食材をふんだんに使用したアラカルトメニューが味わえ、ディナーは四季折々の和懐石または洋食コースが楽しめます。

支店の懇親会等で度々利用しております。

保証利用状況
(令和6年2月末現在)
782百万円





2. 支店長についておしえてください！

・仕事をするうえで心掛けていることはありますか

仕事に対しては常に前向きに取り組むように心掛けています。

小規模店であり、一人一人に声掛けするようにし、相談し易い雰囲気を作り、情報を共有することにより一人で悩まない体制づくりを心掛けています。

・趣味・特技について教えてください

20年程前から積極的に読書をするようになりました。様々なジャンルの本を読んできましたが、ここ数年は歴史、時代小説を中心に読んでいます。戦国時代と幕末が殆どですが、歴史から学ぶものは多く、仕事にも非常に役立っています。

・今後の目標を教えてください

当店は震災後休業していた時期が長く、再開後も事業性融資への取組みが他行に比べ遅れていました。

ここ2年で保証協会付融資に積極的に取り組んでおり、残高2億円程度（第6群）だったものが現在は7億円超（第4群）となっています。

今後についても保証協会付融資の積極利用を心掛け、早期に残高を8億円台まで積み上げたいと考えております。

3. 支店のことについておしえてください！

・支店について教えてください

昭和60年3月檜葉支店開設、2011年3月11日の東日本大震災並びに原発事故により全町避難を余儀なくされ、2016年4月に檜葉支店再開、2017年4月に富岡・大熊支店が併設店舗として再開、2021年4月より支店長が兼務しており、現在檜葉支店を連携母店、富岡・大熊支店を軽量化店舗とし、2ヶ店が連携し、営業しております。

・支店のメンバーの特徴を教えてください

連携母店である檜葉支店で事業性融資を取り扱っており、富岡・大熊支店のお客さまの対応も行っております。

檜葉支店が7名、富岡・大熊支店が4名の併せて11名の小規模店であり、融資渉外係2名と少数であることから、一人一人が自分の役割を十分認識し連携を密にし、情報共有を図っております。

・地域の中で、どんな存在でありたいですか

地域の方々からいつでも気軽に相談していただけるよう明るく丁寧な対応を心掛けております。東邦銀行に相談すれば何でも聞いてくれて、対応してもらえると感じていただけるような存在を目指していきたいと考えております。



〈支店の皆さま〉

後列左から 古市主任、高野さん、安彦さん、千葉さん
前列左から 小林次長、松田副支店長、
入江支店長、長瀬副支店長、中野目調査役

福島県内の市町村をご紹介します。

まち振興課
(TEL:0247-43-2137)

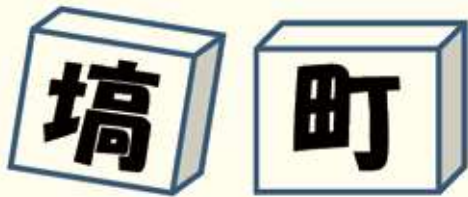

地方創生の重要性が高まるなか、地方自治体の果たす役割はこれまで以上に大きくなっています。本連載では、県内各市町村における中小企業者の活力を引き出す施策等について紹介しています。今回は、埴町をご紹介します。

Q. 埴町はどんなところですか。

埴町は、福島県中通りに位置し、東白川郡に属した人口約8,000名の町です。気候は比較的温暖で森林面積が広く本州では珍しいダムのない一級河川である久慈川が織りなす独特の文化があります。

江戸時代には天領として栄え、そのころから湯治として名高い湯岐温泉は歴史を超えて訪れた人々を癒し続けております。

町の花として大事に育てられてきたダリアは、今では国内外にも出荷される特産品のひとつで、平成30年には東日本大震災後、福島県の農作物としては初めて中国への輸出を果たしました。

また、平成30年に福島県内を転戦する自転車ロードレース『ツール・ド・はなわ』が開催されたことがきっかけとなり、自転車を活用した町おこしに取り組んでおります。東白川郡を周遊するサイクリングコース『奥久慈街道』は国土交通省のモデルルートにも選定されました。

これからも、地域資源を活用した町づくりを進めていきます。



▲ 湯遊ランドはなわダリア園



▲ 久慈川河川敷の桜並木

風呂山公園の山つつじ ▼



Q. 地方創生への取組みについて教えてください。

地域の価値を高めるため、

- ① 地方の雇用創出
- ② 地方への人の流れ
- ③ 若い世代の結婚・出産・子育ての希望をかなえる
- ④ 時代にあった地域づくりと地域間連携

を基本目標に据えています。

この4つの基本目標に向けた取組みを実施するに当たり、新たな視点に重点を置いて推進することを目指しています。

人口の量的拡大を目的とするのではなく、町で暮らす人が、町の暮らしを楽しみ、将来に「希望」を持てるようにします。

この目的のため、町の資源（農地、森林、水）と豊かな地力による多彩な恵み（農産物、ダリア、木材、竹、菜の花等）を活用し、人（関係者）が知恵を絞り、地域全体の価値力を高めることを推進します。

Q. おすすめ観光スポットや名産品を教えてください。

【久慈川河川敷の桜並木】

福島県三大サイクリングロードの一つ、久慈川サイクリングロード沿い1.5kmにわたる桜並木。見頃を迎えると南北5kmが桜花絢爛となり、夜間にはライトアップされ夜桜もお楽しみいただけます。

【風呂山公園の山つつじ】

約100年前、山つつじが植樹され町民の手で育てられてきました。「福島緑の百景」「福島遺産百選」に登録され、約4,000株の山つつじは4月下旬から5月上旬にかけて見頃を迎えます。

【湯遊ランドはなわ】

ご宿泊のほか日帰りの温泉入浴が楽しめます。湯岐温泉干泥の湯を源泉としたアルカリ泉は一般的適応症、きりぎず、やけどなどに顕著な効果があり知る人ぞ知る名湯として親しまれております。

【湯遊ランドはなわダリア園】

湯遊ランドはなわダリア園では、夏から秋にかけて豪華絢爛なダリアが華麗に咲き誇ります。同時期にはダリアをテーマとしたイベントが開催され、埴町全体がダリア一色に包まれます。

【道の駅はなわ】

利用者の利便性を意識した安らぎを感じさせる空間となっており、新鮮な野菜はじめ、お惣菜、特産品まで豊富な品ぞろえを誇ります。すぐ傍には久慈川が流れ、風光明媚な景色もおすすめです。



▲ 湯遊ランドはなわ

道の駅はなわ ▼



Q. 中小企業者向けの制度融資や施策について教えてください。

金融機関への斡旋や融資制度の紹介（埴町商工会）

お知らせ

新規企業支援感謝制度 感謝店舗紹介



福島信用金庫 北支店

支店長
宍戸 利徳様



1月末現在 10企業達成

〈渉外・融資担当のみなさま〉

〇達成の秘訣または達成までの苦勞について

日頃から「相談しやすい雰囲気づくり」を意識し活動しております。お客様の相談は多岐にわたりますが、当支店職員の努力だけでなく保証協会様のご指導、ご提案もあり今回の結果に繋がったと思っております。

今後も引き続き、保証協会福島営業店様との連携をしながら、今まで以上にお客様の伴走支援に努めて参ります。



東邦銀行 福島西中央支店

支店長
蓮沼 仁志様



1月末現在 10企業達成

〈融資渉外係のみなさま〉

〇達成の秘訣または達成までの苦勞について

私たちは、お客さまのライフステージに応じた各種経営課題へのスピーディーな提案を心掛けるとともに、お客さまとのリレーション強化に全員体制で取り組んでまいりました。

今回の表彰を励みに、今後も保証協会の皆さまと連携を強化し、地域のお客さまのお役に立てるよう努力してまいります。





東邦銀行 白河支店

支店長
菊地 広幸様



1月末現在 10企業達成

〈融資渉外係のみなさま〉



〇達成の秘訣または達成までの苦勞について

当店ではお客様との接点を大事にしながら、お客様の資金のご相談があった際には、支店内にて対応方針を決定し、スピーディーにお客様へ提案することを心掛けています。

また昨年7月に保証協会白河支店の皆様へ制度融資や審査のポイント等の勉強会を開催頂き、特に勉強会以降は案件協議等を通して新規先を中心に案件の増加に繋がりました。

今後は地元白河の経済発展のために、お客様の経営課題の解決と資金繰り支援を継続し、保証協会の皆様と連携させて頂いた上で、地域のために業務に邁進してまいります。

東邦銀行 会津営業部

常務執行役員会津営業部長
澤田 誓様



1月末現在 10企業達成

〈融資渉外課のみなさま〉



〇達成の秘訣または達成までの苦勞について

当部は、お客様の事業内容や経営状況をより深く把握し、お客様ニーズ・課題に即したご提案をスピーディーに行うことを心掛けてまいりました。その中で、貴協会会津支店の皆さまのご協力及び連携が図れたことが新規企業増加に繋がったものと考えております。

今後も貴協会の皆さまとともに、会津地域の発展のため地域金融機関としての役割を果たして参ります。



東邦銀行 相馬支店

支店長
高橋 勲 様



1月末現在 10企業達成

〈融資渉外係のみなさま〉



○達成の秘訣または達成までの苦勞について

私たちは、日々お客様の元へ足を運びリレーションを図り、お客様に寄り添った丁寧な提案を心がけています。

今般、お客様の資金ニーズに対して、保証協会相双支店の皆様からの助言をいただきながら、お客様へより良い提案を行えたことが新規取引先増加につながりました。

今後も保証協会の皆様の協力を得ながら、お客様のためになる提案を行うとともに、地域の成長を応援してまいります。

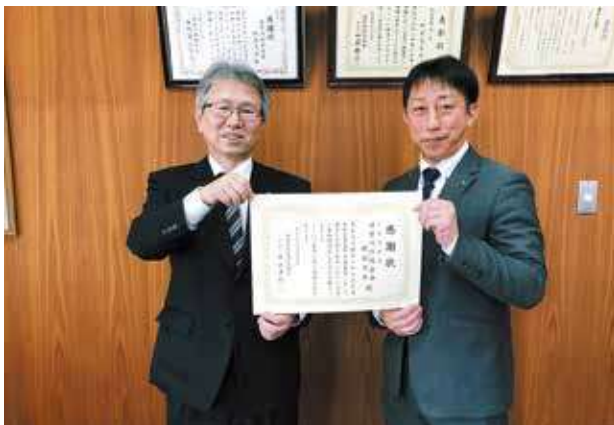

須賀川信用金庫 駅前支店

支店長
菅生 宣孝 様



1月末現在 10企業達成

〈駅前支店のみなさま〉



○達成の秘訣または達成までの苦勞について

保証協会の皆様におかれましては、日頃より親身になって相談を受けて頂き感謝申し上げます。郡山支店の職員の皆様からの確かなアドバイスやご指導を受け、今回の表彰に繋がったものと考えております。今後も地域金融機関として更にお客様に満足いただけるよう努力して参ります。

「創業応援セミナー in 郡山市」を開催しました

2月16日、中小企業診断士の相馬由寛氏を講師にお迎えし創業応援セミナーを開催、創業予定者や創業間もない事業者あわせて約30名にご参加いただきました。先輩起業家として夢成株式会社 鈴木厚志代表取締役にもご登壇いただき、創業時におさえておきたいポイントや創業後の経営課題とその対応策などについて、経営の実体験も交えながら解説いただきました。

講演後は、登壇者お二人が参加者の質問に答えるトークセッションを実施。経営への不安や疑問などにお答えいただきました。その後、いわき信用組合 白岩哲彦常勤理事及び当協会より創業支援について説明。閉会后は、希望する事業者とよろず支援拠点コーディネーター、協会の三者による個別相談会を実施しました。

セミナー終了後参加者からは、「開拓のポイントがまだまだ足りなかったことに気づけた。」「創業の精神や理念、思いを言葉にしていきたいと思った。」などの声を頂戴し、創業に向けて熱意高まるセミナーとなりました。

これからも県内の事業者のみなさまに寄り添った活動を行ってまいります。



〈診断士相馬由寛氏と先輩起業家鈴木厚志代表取締役〉



〈トークセッションの様子〉



〈挨拶 当協会安齋浩記専務理事〉



〈当協会経営支援課 手代木巧紀〉



〈いわき信用組合 白岩哲彦常勤理事〉



〈挨拶 県信用組合協会江尻次郎会長〉



〈個別相談会の様子〉



▲女性事業者には女性支援チーム「雪うさぎ」のメンバーが同席
女性ならではの視点で解決のお手伝いをします



〈挨拶 全信組連仙台支店丹野誠支店長〉

テレビを活用した広報活動を実施しました

2月14日に、当協会の知名度・利用度向上を目的として取材付きパブリシティによる広報を行いました。

専門家派遣事業や「創業がっちり！サポート」の概要説明、創業応援セミナーの告知などを通じて、中小企業者及び関係機関の皆さまに当協会を利用するメリットを少しでも感じていただければと思います。

放送内容につきましては、当協会YouTubeチャンネルにアップロードしておりますので、是非ご覧ください。



社会貢献活動の実施

～当協会は、社会貢献活動の一環として献血を行っております～

数多くの方が輸血を必要とされていることから、福島県赤十字血液センターより献血の協力依頼があり、令和6年2月15日に「コロナセふくしま」にて当協会本店役職員が献血を行いました。



「1 Day 仕事体験」を開催しました

2月9日と2月22日に、当協会の「1 Day 仕事体験」を開催しました。2日合わせて14名の学生に参加いただき、当協会の組織や仕事内容についての説明、グループワークを用いた業務の体験、職員との座談会を行いました。参加した学生からは、「実際に働くイメージを掴むことができた。」「中小企業をサポートすることのやりがいを感じる事ができた。」などの意見を頂戴し、当協会にとっても有意義な1日となりました。



〈会社概要説明〉



〈グループワークの様子〉



〈座談会の様子〉



【福島イノベーション・コースト構想の推進 支援制度の紹介】

福島イノベーション・コースト構想推進機構（福島イノベ機構）は、浜通り地域等の産業回復のために産業集積を進めています。当機構では、イノベ構想に関する研究開発の事業化、企業誘致、進出企業と地元企業とのマッチングやスタートアップの支援などを行っています。ビジネスに関する手厚い支援内容の一例をご紹介します。

事業化支援について

当機構では、福島県の「地域復興実用化開発等促進事業（通称：イノベ補助金）」に採択された**191社（212テーマ：2023年7月時点）**の事業化支援を行っています。

主な支援

- 福島イノベ機構のネットワークを活用した公的団体や地元企業との関係構築、採用活動やプレスリリース、展示会出展等の一般的な支援
- コンサルティングファームを活用したマーケティングやプロモーション、事業体制構築等に係る支援
- 特許事務所を活用した知財戦略支援 等



▲首都圏で初のメディア発表会を開催（2024年2月末）

産業集積・ビジネスマッチング

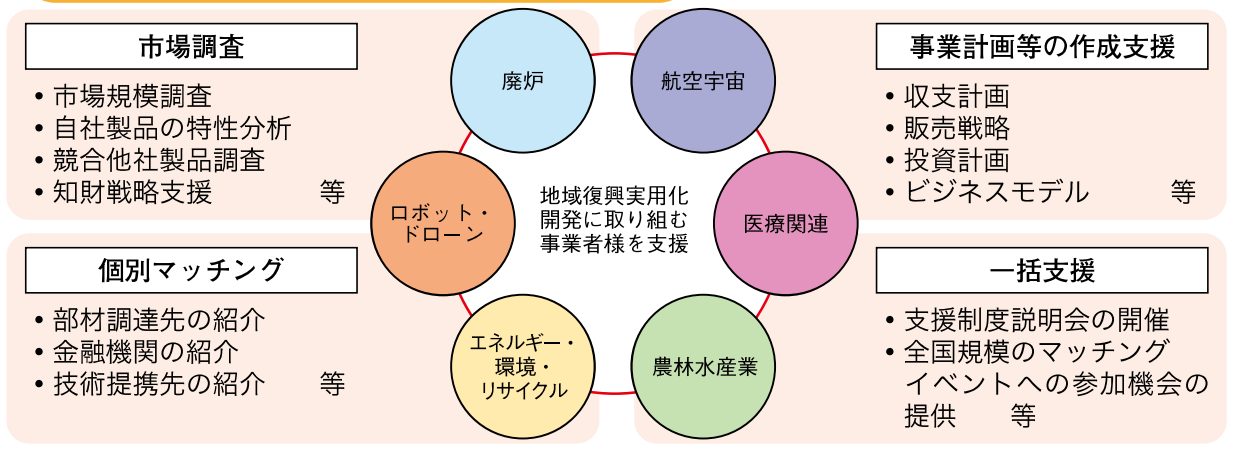

ビジネスマッチングの成功例

福島エコクリート株式会社
(南相馬市)



三甲株式会社
(福島市)

- 福島エコクリート㈱は、県内の火力発電所から出た石炭灰を原料にした砕石（ORコンクリート）を製造。
- 砕石の製造工程で必要となる、強度の高い国産パレットを継続的に調達するため、プラスチック物流機器の専門メーカーの三甲㈱と連携。
- 東北大等と共同でパレットの技術開発を行い、高品質なパレットの安定供給と安定的なORコンクリートの生産を可能とした。

■問い合わせ先

公益財団法人 福島イノベーション・コースト構想推進機構
産業集積部 産業連携支援課
TEL. 024-581-6890 MAIL. sangyo-renkei@fipo.or.jp

地域復興実用化開発等促進事業（通称：イノベ補助金）について

福島県の補助金制度です。浜通り地域等で「廃炉」「ロボット・ドローン」「エネルギー・環境・リサイクル」「農林水産業」「医療関連」「航空宇宙」の分野を対象に実用化開発に取り組む企業を支援しています。

1プロジェクトあたり **上限7億円**

補助率 中小企業：2/3（3/4※）
大企業：1/3（1/2※）
※自治体連携枠

福島イノベーション・コースト構想（イノベ構想）とは

2011年の東日本大震災および原子力災害によって失われた浜通り地域等の産業回復のために、新たな産業基盤の構築を目指す国家プロジェクトです。

☆業務概況

事業概況（2月分）

（単位：千円、％）

| 当 月 中 | | | | 項 目 | | 当 月 末 | | | |
|-------|------------|-------|-------|-------------|------|--------|-------------|-------|-------|
| 件 数 | 金 額 | 前年同月比 | | | | 件 数 | 金 額 | 前年同月比 | |
| | | 件 数 | 金 額 | 件 数 | 金 額 | | | | |
| | | | | 保 証 申 込 | 期首繰越 | 70 | 1,266,250 | | |
| 759 | 11,461,133 | 95.1 | 77.5 | | 本年度中 | 8,939 | 143,205,708 | 115.6 | 123.3 |
| 0 | 0 | — | — | 拒 絶 | | 0 | 0 | — | — |
| 33 | 487,180 | 113.8 | 137.5 | 申 込 取 消 | | 374 | 5,698,324 | 104.5 | 137.0 |
| | 96,061 | | 120.9 | 査 定 減 額 | | | 946,345 | | 107.9 |
| | | | | 調 査 中 | | 136 | 2,198,561 | 97.8 | 70.0 |
| | | | | 保 証 承 諾 | 期首繰越 | 44,494 | 572,082,238 | | |
| 715 | 10,872,530 | 96.6 | 83.5 | | 本年度中 | 8,499 | 135,628,728 | 116.4 | 124.4 |
| 9 | 177,457 | 90.0 | 121.5 | 保 証 後 取 消 | | 96 | 1,782,556 | 128.0 | 153.0 |
| 889 | 14,564,349 | 156.0 | 135.9 | 償 還 | | 10,608 | 172,333,803 | | |
| | | | | 貸 付 報 告 未 着 | | 279 | 4,268,887 | 94.9 | 76.6 |
| | | | | 保 証 債 務 残 高 | | 41,617 | 524,232,342 | 94.4 | 93.4 |
| | | | | 期首求償権残高 | | 222 | 1,012,897 | | |
| 53 | 646,280 | 120.5 | 152.5 | 代 位 弁 済 | 元 金 | 393 | 5,093,378 | 151.7 | 161.3 |
| | 5,362 | | 163.5 | | 利 息 | | 36,518 | | 157.2 |
| 53 | 651,643 | 120.5 | 152.5 | | 計 | 393 | 5,129,896 | 151.7 | 161.3 |
| 1 | 34,664 | 100.0 | 135.9 | 回 収 | | 2 | 127,299 | 50.0 | 108.6 |
| 0 | 0 | — | — | 償 却 | | 0 | 0 | — | — |
| | | | | 求 償 権 残 高 | | 613 | 6,015,494 | 155.6 | 156.6 |

令和5年度 各種感謝制度実施状況

1. 中小企業支援 感謝制度

- (1) 実施期間 令和5年4月1日～令和6年3月31日（当協会処理日基準の保証実行ベース）
- (2) 対象基準 ①今期末（令和6年3月31日）の保証債務残高が前期末を上回っていること。
 ②今期末の延滞率（延滞残高／保証債務残高）が今年度目標である2.0%以内であること。
 ③今期末の代位弁済率（代位弁済額／保証債務残高）が平均代位弁済率以内であること。
- (3) 感謝内容 上記基準を満たしている店舗で、今期末の保証債務残高が以下の群別毎に分類して伸び率の高い上位店舗に対し、感謝状を贈呈します。

2月末現在の各群別上位店舗は次のとおりです（尚、順位は暫定となっております）。
 期末における感謝状贈呈店舗は、基準①～③による各群上位店舗となります。

《第1群》保証債務残高 25億円以上

| 順位 | 店 舗 名 | 前期末比(%) |
|----|------------|---------|
| 1 | 東邦銀行 北福島支店 | 103.2 |
| 2 | 東邦銀行 郡山南支店 | 102.8 |
| 3 | 東邦銀行 小名浜支店 | 101.4 |
| 4 | 東邦銀行 本店 | 100.6 |

《第2群》保証債務残高 15億円以上25億円未満

| 順位 | 店 舗 名 | 前期末比(%) | 順位 | 店 舗 名 | 前期末比(%) |
|----|------------|---------|----|------------|---------|
| 1 | 足利銀行 郡山支店 | 112.7 | 5 | 福島銀行 湯本支店 | 107.8 |
| 2 | 東邦銀行 石川支店 | 110.7 | 6 | 東邦銀行 植田支店 | 107.7 |
| 3 | 東邦銀行 矢吹支店 | 109.2 | 7 | 東邦銀行 方木田支店 | 104.7 |
| 4 | 東邦銀行 南福島支店 | 108.6 | 8 | 東邦銀行 相馬支店 | 104.5 |

《第3群》保証債務残高 10億円以上15億円未満

| 順位 | 店 舗 名 | 前期末比(%) | 順位 | 店 舗 名 | 前期末比(%) |
|----|-------------|---------|----|----------------|---------|
| 1 | 東邦銀行 東福島支店 | 120.1 | 5 | 会津信用金庫 材木町支店 | 106.3 |
| 2 | 東邦銀行 飯坂支店 | 108.6 | 6 | 福島県商工信用組合 常葉支店 | 106.3 |
| 3 | 東邦銀行 大槻支店 | 108.4 | 7 | 東邦銀行 谷川瀬支店 | 105.9 |
| 4 | 東邦銀行 須賀川東支店 | 106.7 | 8 | 東邦銀行 いわき泉支店 | 104.9 |

《第4群》保証債務残高 7億円以上10億円未満

| 順位 | 店 舗 名 | 前期末比(%) | 順位 | 店 舗 名 | 前期末比(%) |
|----|---------------|---------|----|--------------|---------|
| 1 | 東邦銀行 檜葉支店 | 143.7 | 5 | 白河信用金庫 矢吹支店 | 107.6 |
| 2 | 常陽銀行 白河支店 | 122.6 | 6 | 東邦銀行 梁川支店 | 105.7 |
| 3 | 東邦銀行 瀬上支店 | 110.7 | 7 | いわき信用組合 四倉支店 | 103.8 |
| 4 | あぶくま信用金庫 相馬支店 | 107.9 | 8 | 福島信用金庫 桑折支店 | 101.1 |

《第5群》保証債務残高 5億円以上7億円未満

| 順位 | 店 舗 名 | 前期末比(%) | 順位 | 店 舗 名 | 前期末比(%) |
|----|---------------|---------|----|------------|---------|
| 1 | 白河信用金庫 新白河支店 | 116.6 | 5 | 七十七銀行 原町支店 | 104.3 |
| 2 | 東邦銀行 八山田支店 | 112.2 | 6 | 東邦銀行 勿来支店 | 103.6 |
| 3 | ひまわり信用金庫 豊間支店 | 107.3 | 7 | 東邦銀行 只見支店 | 103.1 |
| 4 | 東邦銀行 会津下郷支店 | 107.0 | 8 | 大東銀行 古殿支店 | 101.9 |

《第6群》保証債務残高 3億円以上5億円未満

| 順位 | 店 舗 名 | 前期末比(%) | 順位 | 店 舗 名 | 前期末比(%) |
|----|----------------|---------|----|---------------|---------|
| 1 | あぶくま信用金庫 飯館支店 | 115.0 | 5 | あぶくま信用金庫 小高支店 | 101.1 |
| 2 | 会津信用金庫 柳津支店 | 108.2 | 6 | 東邦銀行 山口支店 | 100.9 |
| 3 | ひまわり信用金庫 中央台支店 | 102.3 | 7 | ひまわり信用金庫 鹿島支店 | 100.5 |
| 4 | ひまわり信用金庫 遠野支店 | 102.0 | 8 | 会津商工信用組合 門田支店 | 100.2 |

2. 新規企業支援 感謝制度

- (1) **実施期間** 令和5年4月1日～令和6年3月31日（当協会処理日基準の保証実行ベース）
 (2) **対象企業** 申込時に保証債務残高がない企業で、保証期間が1年以上のもの。
 (3) **感謝内容** 対象企業10企業（以後、20企業、30企業…）を達成した金融機関の店舗に対し、その都度、感謝状を贈呈します。

2月末現在の上位店舗は、次のとおりです。

| 件数 | 店 舗 名 | 件数 | 店 舗 名 |
|----|--------------|----|--------------|
| 16 | 東邦銀行 矢吹支店 | 11 | 東邦銀行 いわき営業部 |
| 16 | いわき信用組合 本店 | 11 | 須賀川信用金庫 駅前支店 |
| 15 | 東邦銀行 小名浜支店 | 11 | 福島信用金庫 北支店 |
| 14 | 東邦銀行 郡山営業部 | 11 | 福島県商工信用組合 本店 |
| 14 | 福島信用金庫 西支店 | 10 | 東邦銀行 南福島支店 |
| 13 | 福島銀行 平支店 | 10 | 東邦銀行 須賀川支店 |
| 12 | 東邦銀行 いわき泉支店 | 10 | 東邦銀行 会津一之町支店 |
| 12 | あぶくま信用金庫 本店 | 10 | 東邦銀行 原町支店 |
| 11 | 東邦銀行 福島西中央支店 | 10 | 東邦銀行 相馬支店 |
| 11 | 東邦銀行 三春支店 | 10 | 会津信用金庫 本店 |
| 11 | 東邦銀行 白河支店 | 10 | 須賀川信用金庫 桑野支店 |
| 11 | 東邦銀行 会津営業部 | 10 | ひまわり信用金庫 本店 |
| 11 | 東邦銀行 滝沢支店 | 10 | 福島信用金庫 本店 |

※取扱件数10件以上の店舗を掲載

3. 経営支援連携保証 感謝制度

- (1) **実施期間** 令和5年4月1日～令和6年3月31日（保証承諾ベース）
 (2) **対象基準** 以下の対象制度の合計保証承諾件数が3件以上。

《対象制度》

| |
|----------------------------------|
| ① 伴走支援型特別保証制度 |
| ② 福島県緊急経済対策資金F伴走支援型 |
| ③ 事業再生計画実施関連保証（感染症対応型）制度（改善サポ感染） |
| ④ 事業再生計画実施関連保証制度（改善サポート保証） |
| ⑤ 事業再生保証制度（事業再生） |
| ⑥ 事業再生円滑化関連保証制度（再生円滑） |
| ⑦ 福島県事業再生資金融資保証制度 |
| ⑧ オールふくしま経営支援対応資金融資保証制度 |
| ⑨ 経営力向上関連保証制度 |

- (3) **感謝内容** 上記基準を満たした上位10店舗に対し、感謝状を贈呈します。
 （注）件数同順位の場合は、企業数上位を優先し、次いで金額上位とします。

2月末現在の上位店舗は、次のとおりです。

| 件数 | 店 舗 名 | 件数 | 店 舗 名 |
|----|--------------------|----|--------------|
| 33 | 大東銀行 本店 | 16 | 常陽銀行 郡山支店 |
| 31 | 東邦銀行 小名浜支店 | 16 | 会津信用金庫 南支店 |
| 24 | 福島県商工信用組合 本店 | 16 | 福島銀行 白河支店 |
| 22 | 東邦銀行 相馬支店 | 15 | 大東銀行 方八町支店 |
| 21 | 二本松信用金庫 本宮支店 | 15 | 福島信用金庫 本店 |
| 20 | 大東銀行 須賀川支店 | 15 | 東邦銀行 郡山営業部 |
| 20 | 東邦銀行 須賀川支店 | 15 | 福島銀行 須賀川支店 |
| 19 | 会津信用金庫 本店 | 15 | 東邦銀行 方木田支店 |
| 18 | 福島県商工信用組合 コスモス通り支店 | 15 | 会津信用金庫 七日町支店 |
| 17 | 福島県商工信用組合 桜通支店 | 14 | 東邦銀行 本店 |
| 17 | 東邦銀行 喜多方支店 | 14 | 福島信用金庫 東支店 |
| 17 | 東邦銀行 原町支店 | 14 | 大東銀行 本宮支店 |

※取扱件数14件以上の店舗を掲載

4.ダブルサポート保証 感謝制度

- (1) 実施期間 令和5年4月1日～令和6年3月31日（保証承諾ベース）
- (2) 対象基準 ・保証承諾金額上位5店舗（但し、承諾件数3件以上とする。）
 ・保証承諾件数上位5店舗（但し、承諾件数3件以上とする。）
- (3) 感謝内容 上記基準を満たした店舗に対し、感謝状を贈呈します。
 （注）重複して達成した場合は、金額達成優先、金額同順位は件数上位、件数同順位は金額上位とします。
- 2月末現在の上位店舗は、次のとおりです。

《承諾金額部門》

（単位：千円）

| 店 舗 名 | 金 額 | 件 数 |
|----------------|---------|-----|
| 東邦銀行 いわき営業部 | 177,500 | 4 |
| いわき信用組合 本店 | 170,000 | 8 |
| 福島県商工信用組合 松川支店 | 161,500 | 10 |
| 白河信用金庫 新白河支店 | 150,000 | 1 |
| 郡山信用金庫 富久山支店 | 140,000 | 1 |
| いわき信用組合 泉支店 | 128,000 | 4 |
| 東邦銀行 相馬支店 | 125,000 | 2 |
| ひまわり信用金庫 小名浜支店 | 124,000 | 2 |
| 福島銀行 喜多方支店 | 123,000 | 5 |
| 東邦銀行 喜多方支店 | 120,000 | 2 |
| 福島銀行 大槻支店 | 110,000 | 1 |
| 東邦銀行 会津営業部 | 100,000 | 2 |
| 東邦銀行 植田支店 | 100,000 | 2 |
| あぶくま信用金庫 大熊支店 | 100,000 | 1 |
| 須賀川信用金庫 富田支店 | 92,200 | 5 |
| あぶくま信用金庫 相馬支店 | 90,000 | 2 |
| 東邦銀行 飯野支店 | 81,500 | 2 |
| 大東銀行 船引支店 | 80,000 | 2 |
| 東邦銀行 梁川支店 | 80,000 | 1 |
| 福島信用金庫 梁川支店 | 80,000 | 1 |

※取扱金額80,000千円以上の店舗を掲載

《承諾件数部門》

（単位：千円）

| 店 舗 名 | 件 数 | 金 額 |
|-----------------|-----|---------|
| 福島県商工信用組合 松川支店 | 10 | 161,500 |
| 福島県商工信用組合 白河支店 | 10 | 48,600 |
| いわき信用組合 本店 | 8 | 170,000 |
| 福島銀行 喜多方支店 | 5 | 123,000 |
| 須賀川信用金庫 富田支店 | 5 | 92,200 |
| 福島信用金庫 本店 | 5 | 18,000 |
| 東邦銀行 いわき営業部 | 4 | 177,500 |
| いわき信用組合 泉支店 | 4 | 128,000 |
| 福島銀行 本店 | 4 | 54,500 |
| 福島県商工信用組合 本店 | 4 | 43,000 |
| 会津商工信用組合 門田支店 | 4 | 37,000 |
| 須賀川信用金庫 本店 | 4 | 30,500 |
| 福島県商工信用組合 朝日支店 | 4 | 21,000 |
| 福島銀行 二本松支店 | 3 | 78,000 |
| 福島銀行 会津支店 | 3 | 60,500 |
| 福島銀行 白河支店 | 3 | 54,000 |
| 福島銀行 郡山営業部 | 3 | 33,200 |
| 福島県商工信用組合 須賀川支店 | 3 | 30,000 |
| 会津商工信用組合 本店 | 3 | 28,700 |
| 福島県商工信用組合 桜通支店 | 3 | 25,000 |

※取扱件数3件以上の店舗を掲載
 （3件の場合 取扱金額25,000千円以上）

5. どっしりくん取り組み 感謝制度

- (1) 実施期間 令和5年4月1日～令和6年3月31日
 (2) 対象基準 保証債務残高増加（令和5年3月31日比）上位10店舗
 (3) 感謝内容 上記基準を満たした上位10店舗に対し、感謝状を贈呈します。
 2月末現在の上位店舗は、次のとおりです。

《債務残高増加額》

(単位：千円)

| 店 舗 名 | 増加金額 |
|---------------|---------|
| 東邦銀行 本店 | 122,000 |
| 東邦銀行 矢吹支店 | 122,000 |
| 東邦銀行 八山田支店 | 117,000 |
| 福島銀行 湯本支店 | 110,000 |
| 東邦銀行 福島西中央支店 | 103,000 |
| 会津信用金庫 七日町支店 | 100,000 |
| 二本松信用金庫 金色支店 | 100,000 |
| 東邦銀行 郡山南支店 | 95,000 |
| 東邦銀行 湯本支店 | 91,000 |
| 東邦銀行 いわき営業部 | 87,000 |
| 大東銀行 矢野目支店 | 79,000 |
| 大東銀行 原町支店 | 75,000 |
| 大東銀行 須賀川支店 | 75,000 |
| 福島銀行 保原支店 | 75,000 |
| 福島銀行 安積支店 | 74,000 |
| 東邦銀行 喜多方支店 | 73,300 |
| 会津商工信用組合 滝沢支店 | 70,000 |
| 大東銀行 大槻支店 | 70,000 |
| 東邦銀行 会津営業部 | 70,000 |
| 東邦銀行 谷川瀬支店 | 70,000 |
| 東邦銀行 三春支店 | 65,000 |
| 大東銀行 相馬支店 | 62,000 |
| 会津信用金庫 材木町支店 | 61,000 |
| 秋田銀行 郡山南支店 | 60,000 |
| 福島銀行 白河支店 | 60,000 |

※前年度末比60,000千円以上の店舗を掲載

金融機関 店舗別ランキング

1. 保証債務残高上位 100 店舗

(令和6年2月末現在)

(単位:百万円、%)

| 順位 | 店 舗 名 | 保証債務 残 高 | 前年比 | 順位 | 店 舗 名 | 保証債務 残 高 | 前年比 |
|----|--------------|-------------|-------|-----|----------------|-------------|-------|
| 1 | 常陽銀行 郡山支店 | 10,666 | 98.8 | 51 | 福島県商工信用組合 桜通支店 | 2,356 | 98.1 |
| 2 | 東邦銀行 本店 | 8,996 | 101.2 | 52 | 福島銀行 安積支店 | 2,349 | 91.8 |
| 3 | 東邦銀行 郡山営業部 | 7,972 | 98.2 | 53 | あぶくま信用金庫 本店 | 2,295 | 98.5 |
| 4 | 福島銀行 平支店 | 7,541 | 102.1 | 54 | 郡山信用金庫 安積支店 | 2,279 | 93.2 |
| 5 | 東邦銀行 いわき営業部 | 7,187 | 100.0 | 55 | いわき信用組合 泉支店 | 2,244 | 97.3 |
| 6 | 大東銀行 本店 | 5,985 | 85.8 | 56 | 東邦銀行 二本松支店 | 2,244 | 91.5 |
| 7 | 東邦銀行 小名浜支店 | 5,415 | 102.7 | 57 | 東邦銀行 矢吹支店 | 2,243 | 108.7 |
| 8 | 福島銀行 本店 | 5,311 | 99.4 | 58 | 東邦銀行 富田支店 | 2,234 | 100.1 |
| 9 | 福島銀行 郡山営業部 | 5,027 | 98.7 | 59 | 東邦銀行 郡山北支店 | 2,192 | 95.3 |
| 10 | 東邦銀行 会津営業部 | 4,756 | 100.6 | 60 | 東邦銀行 南福島支店 | 2,084 | 112.5 |
| 11 | 大東銀行 安積支店 | 4,720 | 87.2 | 61 | 東邦銀行 安積支店 | 2,082 | 91.0 |
| 12 | 大東銀行 須賀川支店 | 4,631 | 87.6 | 62 | 東邦銀行 田島支店 | 2,070 | 95.9 |
| 13 | 大東銀行 本宮支店 | 4,079 | 93.6 | 63 | いわき信用組合 平支店 | 2,054 | 92.4 |
| 14 | 福島県商工信用組合 本店 | 4,029 | 88.0 | 64 | 東邦銀行 植田支店 | 2,052 | 109.7 |
| 15 | 東邦銀行 喜多方支店 | 3,990 | 98.2 | 65 | 足利銀行 郡山支店 | 2,033 | 119.7 |
| 16 | 大東銀行 平支店 | 3,931 | 87.8 | 66 | 大東銀行 喜多方支店 | 2,009 | 82.6 |
| 17 | 大東銀行 福島支店 | 3,854 | 92.8 | 67 | 福島信用金庫 保原支店 | 2,005 | 89.5 |
| 18 | 大東銀行 富久山支店 | 3,828 | 91.7 | 68 | いわき信用組合 郷ヶ丘支店 | 1,999 | 96.8 |
| 19 | 大東銀行 方八町支店 | 3,652 | 90.5 | 69 | 福島銀行 二本松支店 | 1,971 | 101.4 |
| 20 | 東邦銀行 原町支店 | 3,565 | 88.5 | 70 | 東邦銀行 湯本支店 | 1,966 | 99.8 |
| 21 | 福島信用金庫 本店 | 3,540 | 92.8 | 71 | 大東銀行 植田支店 | 1,965 | 88.4 |
| 22 | 東邦銀行 郡山東支店 | 3,390 | 92.8 | 72 | 大東銀行 金屋支店 | 1,957 | 86.5 |
| 23 | 東邦銀行 須賀川支店 | 3,326 | 94.4 | 73 | 二本松信用金庫 本宮支店 | 1,956 | 87.7 |
| 24 | 東邦銀行 会津一之町支店 | 3,294 | 102.0 | 74 | 福島銀行 喜多方支店 | 1,946 | 84.2 |
| 25 | 常陽銀行 平支店 | 3,231 | 92.7 | 75 | いわき信用組合 内郷支店 | 1,933 | 95.3 |
| 26 | 東邦銀行 白河支店 | 3,188 | 92.6 | 76 | いわき信用組合 玉川支店 | 1,924 | 90.5 |
| 27 | 東邦銀行 郡山南支店 | 3,165 | 102.7 | 77 | 福島銀行 原町支店 | 1,916 | 99.9 |
| 28 | いわき信用組合 本店 | 3,143 | 93.4 | 78 | 福島信用金庫 東支店 | 1,912 | 96.4 |
| 29 | 大東銀行 会津支店 | 3,095 | 85.5 | 79 | 福島信用金庫 西支店 | 1,899 | 95.8 |
| 30 | 東邦銀行 郡山卸町支店 | 3,080 | 91.7 | 80 | 福島銀行 大槻支店 | 1,880 | 100.2 |
| 31 | 福島銀行 須賀川支店 | 3,067 | 96.3 | 81 | 大東銀行 二本松支店 | 1,880 | 89.6 |
| 32 | 福島銀行 小名浜支店 | 3,036 | 87.5 | 82 | 福島銀行 船引支店 | 1,876 | 90.9 |
| 33 | 大東銀行 小名浜支店 | 2,981 | 77.6 | 83 | 東邦銀行 郡山中町支店 | 1,850 | 97.5 |
| 34 | 常陽銀行 福島支店 | 2,911 | 98.0 | 84 | 常陽銀行 植田支店 | 1,834 | 86.2 |
| 35 | 福島銀行 白河支店 | 2,906 | 89.8 | 85 | 会津信用金庫 喜多方支店 | 1,778 | 85.2 |
| 36 | 大東銀行 白河支店 | 2,891 | 82.6 | 86 | 二本松信用金庫 金色支店 | 1,777 | 98.1 |
| 37 | 福島銀行 会津支店 | 2,872 | 86.1 | 87 | 会津信用金庫 猪苗代支店 | 1,732 | 93.1 |
| 38 | 東邦銀行 本宮支店 | 2,850 | 100.2 | 88 | 東邦銀行 福島西中央支店 | 1,727 | 100.9 |
| 39 | 会津信用金庫 本店 | 2,800 | 90.8 | 89 | ひまわり信用金庫 小名浜支店 | 1,695 | 95.8 |
| 40 | 大東銀行 原町支店 | 2,682 | 85.6 | 90 | 福島銀行 植田支店 | 1,684 | 86.8 |
| 41 | 常陽銀行 会津支店 | 2,652 | 94.3 | 91 | 福島銀行 福島西支店 | 1,675 | 94.6 |
| 42 | 郡山信用金庫 本店 | 2,633 | 92.2 | 92 | 常陽銀行 須賀川支店 | 1,660 | 101.7 |
| 43 | 東邦銀行 北福島支店 | 2,622 | 103.4 | 93 | 須賀川信用金庫 本店 | 1,644 | 85.3 |
| 44 | 二本松信用金庫 本店 | 2,604 | 90.1 | 94 | 二本松信用金庫 安達支店 | 1,642 | 96.7 |
| 45 | 東邦銀行 相馬支店 | 2,475 | 111.3 | 95 | 福島銀行 本宮支店 | 1,635 | 100.8 |
| 46 | 会津信用金庫 駅前支店 | 2,440 | 94.7 | 96 | 須賀川信用金庫 郡山支店 | 1,629 | 86.4 |
| 47 | 福島信用金庫 南支店 | 2,416 | 92.0 | 97 | 福島信用金庫 梁川支店 | 1,625 | 95.9 |
| 48 | 東邦銀行 方木田支店 | 2,410 | 109.2 | 98 | 東邦銀行 平西支店 | 1,621 | 102.0 |
| 49 | 大東銀行 矢野目支店 | 2,403 | 94.1 | 99 | 福島銀行 猪苗代支店 | 1,610 | 91.2 |
| 50 | 福島銀行 福島南支店 | 2,374 | 91.2 | 100 | 福島銀行 福島北支店 | 1,597 | 92.9 |

※店舗統廃合の場合、前年比は統廃合前の数値としております。

2. 保証承諾上位 30 店舗

(当 月 中)

(令和 6 年 2 月末現在)

(当 月 末)

(単位:千円)

| 順位 | 店 舗 名 | 保証承諾 | |
|----|--------------|------|---------|
| | | 件数 | 金額 |
| 1 | 東邦銀行 郡山営業部 | 7 | 312,400 |
| 2 | 大東銀行 須賀川支店 | 10 | 292,500 |
| 3 | 常陽銀行 郡山支店 | 5 | 231,800 |
| 4 | 東邦銀行 原町支店 | 7 | 215,989 |
| 5 | 大東銀行 安積支店 | 6 | 206,956 |
| 6 | 大東銀行 本店 | 7 | 175,565 |
| 7 | 大東銀行 平支店 | 4 | 165,000 |
| 8 | 福島銀行 湯本支店 | 6 | 148,734 |
| 9 | 東邦銀行 四倉支店 | 5 | 136,200 |
| 10 | 大東銀行 川俣支店 | 4 | 129,600 |
| 11 | 福島銀行 平支店 | 9 | 125,500 |
| 12 | 足利銀行 郡山支店 | 6 | 125,458 |
| 13 | 東邦銀行 本店 | 7 | 118,000 |
| 14 | 東邦銀行 いわき営業部 | 7 | 115,700 |
| 15 | 福島銀行 福島南支店 | 4 | 115,000 |
| 16 | いわき信用組合 本店 | 4 | 114,500 |
| 17 | 東邦銀行 須賀川支店 | 6 | 110,000 |
| 18 | 東邦銀行 平西支店 | 2 | 110,000 |
| 19 | 東邦銀行 二本松支店 | 6 | 108,000 |
| 20 | 大東銀行 笹谷支店 | 3 | 107,000 |
| 21 | 郡山信用金庫 富久山支店 | 3 | 106,000 |
| 22 | 会津信用金庫 駅前支店 | 4 | 105,000 |
| 23 | 常陽銀行 福島支店 | 4 | 104,960 |
| 24 | 東邦銀行 小名浜支店 | 6 | 102,650 |
| 25 | 東邦銀行 植田支店 | 5 | 95,000 |
| 26 | 福島銀行 郡山営業部 | 6 | 94,000 |
| 27 | 東邦銀行 湯本支店 | 7 | 92,350 |
| 28 | 白河信用金庫 矢祭支店 | 3 | 90,000 |
| 29 | 福島銀行 船引支店 | 6 | 89,500 |
| 30 | 東邦銀行 谷川瀬支店 | 2 | 89,500 |

| 順位 | 店 舗 名 | 保証承諾 | |
|----|--------------|------|-----------|
| | | 件数 | 金額 |
| 1 | 東邦銀行 郡山営業部 | 83 | 2,326,108 |
| 2 | 常陽銀行 郡山支店 | 63 | 2,008,757 |
| 3 | 大東銀行 須賀川支店 | 76 | 1,989,096 |
| 4 | 福島銀行 平支店 | 119 | 1,921,380 |
| 5 | 東邦銀行 本店 | 75 | 1,837,400 |
| 6 | 大東銀行 本店 | 77 | 1,726,247 |
| 7 | 東邦銀行 小名浜支店 | 86 | 1,650,213 |
| 8 | 東邦銀行 原町支店 | 72 | 1,581,053 |
| 9 | 東邦銀行 いわき営業部 | 94 | 1,564,776 |
| 10 | 東邦銀行 喜多方支店 | 63 | 1,552,400 |
| 11 | 福島銀行 本店 | 81 | 1,467,700 |
| 12 | 大東銀行 安積支店 | 44 | 1,321,472 |
| 13 | 大東銀行 富久山支店 | 45 | 1,251,801 |
| 14 | 大東銀行 本宮支店 | 61 | 1,223,900 |
| 15 | 東邦銀行 相馬支店 | 45 | 1,178,280 |
| 16 | 福島銀行 郡山営業部 | 64 | 1,110,448 |
| 17 | 東邦銀行 会津営業部 | 63 | 1,100,095 |
| 18 | 福島銀行 須賀川支店 | 40 | 1,063,240 |
| 19 | 東邦銀行 南福島支店 | 57 | 1,021,014 |
| 20 | 東邦銀行 会津一之町支店 | 43 | 982,208 |
| 21 | 東邦銀行 植田支店 | 50 | 978,622 |
| 22 | 東邦銀行 二本松支店 | 44 | 963,600 |
| 23 | 常陽銀行 平支店 | 33 | 940,500 |
| 24 | 東邦銀行 須賀川支店 | 48 | 933,870 |
| 25 | 大東銀行 矢野目支店 | 32 | 902,600 |
| 26 | 東邦銀行 方木田支店 | 42 | 887,480 |
| 27 | 福島信用金庫 本店 | 67 | 870,100 |
| 28 | 大東銀行 方八町支店 | 53 | 869,365 |
| 29 | 足利銀行 郡山支店 | 22 | 863,458 |
| 30 | 東邦銀行 白河支店 | 38 | 826,000 |

※金額同順位の場合は、件数が多い方を上位とします。

3. 保証利用企業数上位 50 店舗

(令和 6 年 2 月末現在)

| 順位 | 店 舗 名 | 利用企業数 |
|----|--------------|-------|
| 1 | 東邦銀行 いわき営業部 | 311 |
| 2 | 東邦銀行 本店 | 274 |
| 3 | 福島銀行 平支店 | 262 |
| 4 | 福島銀行 本店 | 250 |
| 5 | いわき信用組合 本店 | 248 |
| 6 | 常陽銀行 郡山支店 | 247 |
| 7 | 福島県商工信用組合 本店 | 239 |
| 8 | 東邦銀行 郡山営業部 | 236 |
| 9 | 福島信用金庫 本店 | 221 |
| 10 | 東邦銀行 会津営業部 | 217 |
| 11 | 東邦銀行 小名浜支店 | 198 |
| 12 | 大東銀行 本店 | 191 |
| 13 | 福島銀行 郡山営業部 | 188 |
| 14 | 東邦銀行 須賀川支店 | 182 |
| 15 | いわき信用組合 平支店 | 182 |
| 16 | 大東銀行 平支店 | 170 |
| 17 | 大東銀行 富久山支店 | 165 |
| 18 | 会津信用金庫 本店 | 164 |
| 19 | 大東銀行 福島支店 | 161 |
| 20 | 大東銀行 方八町支店 | 157 |
| 21 | あぶくま信用金庫 本店 | 157 |
| 22 | 福島信用金庫 南支店 | 155 |
| 23 | 大東銀行 須賀川支店 | 154 |
| 24 | 大東銀行 小名浜支店 | 152 |
| 25 | 福島信用金庫 東支店 | 149 |

| 順位 | 店 舗 名 | 利用企業数 |
|----|-----------------|-------|
| 26 | 東邦銀行 原町支店 | 146 |
| 27 | ひまわり信用金庫 本店 | 146 |
| 28 | 郡山信用金庫 安積支店 | 145 |
| 29 | 福島県商工信用組合 南福島支店 | 142 |
| 30 | 郡山信用金庫 本店 | 140 |
| 31 | 東邦銀行 喜多方支店 | 139 |
| 32 | 福島銀行 白河支店 | 137 |
| 33 | 大東銀行 安積支店 | 135 |
| 34 | 東邦銀行 郡山東支店 | 135 |
| 35 | 福島信用金庫 吉井田支店 | 135 |
| 36 | 東邦銀行 矢吹支店 | 135 |
| 37 | 福島県商工信用組合 桜通支店 | 134 |
| 38 | 二本松信用金庫 本店 | 134 |
| 39 | 大東銀行 本宮支店 | 132 |
| 40 | 福島信用金庫 西支店 | 132 |
| 41 | 福島県商工信用組合 富久山支店 | 132 |
| 42 | 東邦銀行 白河支店 | 131 |
| 43 | いわき信用組合 郷ヶ丘支店 | 130 |
| 44 | 福島銀行 会津支店 | 129 |
| 45 | 須賀川信用金庫 郡山支店 | 127 |
| 46 | 東邦銀行 会津一之町支店 | 126 |
| 47 | いわき信用組合 内郷支店 | 126 |
| 48 | 福島銀行 小名浜支店 | 125 |
| 49 | 福島信用金庫 保原支店 | 123 |
| 50 | 大東銀行 白河支店 | 120 |

※利用企業数が同数の場合は、債務残高が多い方を上位とします。

「継続サポート（どっしりくん）」承諾実績について

(単位：千円、%)

| | 当月（2月）中 | | | | 当期中 | | | |
|-------|---------|-----------|-------|-------|-------|------------|-------|-------|
| | 件数 | 金額 | 件数構成比 | 金額構成比 | 件数 | 金額 | 件数構成比 | 金額構成比 |
| 福島営業店 | 36 | 528,000 | 27.9 | 25.9 | 399 | 6,136,400 | 27.0 | 27.2 |
| 郡山支店 | 35 | 584,000 | 27.1 | 28.6 | 424 | 6,774,000 | 28.7 | 30.0 |
| 白河支店 | 13 | 170,000 | 10.1 | 8.3 | 103 | 1,381,800 | 7.0 | 6.1 |
| 会津支店 | 23 | 335,000 | 17.8 | 16.4 | 219 | 3,169,400 | 14.8 | 14.1 |
| いわき支店 | 19 | 364,000 | 14.7 | 17.9 | 266 | 3,822,580 | 18.0 | 16.9 |
| 相双支店 | 3 | 58,000 | 2.3 | 2.8 | 67 | 1,272,000 | 4.5 | 5.6 |
| 合計 | 129 | 2,039,000 | 100.0 | 100.0 | 1,478 | 22,556,180 | 100.0 | 100.0 |

「創業関連保証」承諾実績について

(単位：千円、%)

| | 当月（2月）中 | | | | 当期中 | | | |
|-------|---------|---------|-------|-------|-----|-----------|-------|-------|
| | 件数 | 金額 | 件数構成比 | 金額構成比 | 件数 | 金額 | 件数構成比 | 金額構成比 |
| 福島営業店 | 5 | 30,810 | 18.5 | 17.5 | 71 | 299,610 | 24.7 | 21.5 |
| 郡山支店 | 7 | 44,300 | 25.9 | 25.1 | 100 | 547,716 | 34.8 | 39.3 |
| 白河支店 | 2 | 6,000 | 7.4 | 3.4 | 13 | 55,170 | 4.5 | 4.0 |
| 会津支店 | 4 | 64,000 | 14.8 | 36.3 | 24 | 176,300 | 8.4 | 12.6 |
| いわき支店 | 6 | 20,420 | 22.2 | 11.6 | 62 | 233,130 | 21.6 | 16.7 |
| 相双支店 | 3 | 10,680 | 11.1 | 6.1 | 17 | 82,680 | 5.9 | 5.9 |
| 合計 | 27 | 176,210 | 100.0 | 100.0 | 287 | 1,394,606 | 100.0 | 100.0 |

「災害関係保証」・「東日本大震災復興緊急保証」承諾実績について

(単位：千円)

| | 平成23年3月14日～ 令和5年3月末日迄 | | 当月中 | | 当月末(令和5年度) | | 累計 | |
|-------------|--------------------------|-------------|-----|-----------|------------|------------|--------|-------------|
| | 件数 | 金額 | 件数 | 金額 | 件数 | 金額 | 件数 | 金額 |
| 福島営業店 | 8,252 | 142,166,212 | 17 | 315,500 | 292 | 7,658,286 | 8,544 | 149,824,498 |
| （うち、ふくしま復興） | 8,085 | 138,001,445 | 15 | 255,500 | 271 | 7,301,886 | 8,356 | 145,303,331 |
| 郡山支店 | 10,236 | 191,577,265 | 41 | 1,345,690 | 358 | 10,917,468 | 10,594 | 202,494,733 |
| （うち、ふくしま復興） | 9,335 | 176,124,158 | 41 | 1,345,690 | 345 | 10,590,649 | 9,680 | 186,714,807 |
| 白河支店 | 2,581 | 43,523,739 | 6 | 207,000 | 83 | 2,358,040 | 2,664 | 45,881,779 |
| （うち、ふくしま復興） | 2,502 | 41,997,437 | 6 | 207,000 | 80 | 2,281,040 | 2,582 | 44,278,477 |
| 会津支店 | 4,532 | 78,600,756 | 11 | 274,000 | 122 | 3,414,536 | 4,654 | 82,015,292 |
| （うち、ふくしま復興） | 4,407 | 76,881,390 | 11 | 274,000 | 120 | 3,369,136 | 4,527 | 80,250,526 |
| いわき支店 | 5,464 | 104,196,968 | 17 | 494,374 | 227 | 5,186,954 | 5,691 | 109,383,922 |
| （うち、ふくしま復興） | 4,804 | 94,579,694 | 16 | 487,340 | 216 | 4,972,760 | 5,020 | 99,552,454 |
| 相双支店 | 1,792 | 41,691,833 | 15 | 318,000 | 135 | 2,915,950 | 1,927 | 44,607,783 |
| （うち、ふくしま復興） | 1,750 | 40,297,814 | 15 | 318,000 | 132 | 2,834,280 | 1,882 | 43,132,094 |
| 合計 | 32,857 | 601,756,772 | 107 | 2,954,564 | 1,217 | 32,451,234 | 34,074 | 634,208,006 |
| （うち、ふくしま復興） | 30,883 | 567,881,937 | 104 | 2,887,530 | 1,164 | 31,349,751 | 32,047 | 599,231,688 |

※災害特例保険（平成23年3月14日～）と東日本大震災復興緊急特例保険（平成23年5月23日～）を利用した保証を合算して掲載しております。

「プロパー融資借換特別保証制度」のご案内

ご利用
いただける方

経営者保証を提供した保証協会の保証を付さない借入がある法人

資格要件

以下のすべての要件を満たす法人

資産超過である

EBITDA有利子負債倍率^(※1)が15倍以内

法人・個人が分離されている

返済緩和している借入金がない^(※2)

※1 EBITDA有利子負債倍率 = (借入金・社債・現預金) ÷ (営業利益 + 減価償却費)

※2 申込日が危機関連保証の指定期間である場合、新型コロナウイルス感染症に係る経営安定関連保証4号の指定期間である場合は、要件の確認基準日について緩和措置があります。

取扱期間

令和6年3月15日～令和9年3月31日(保証申込受付分)

| | | | |
|--------|--|------|-------------|
| 保証限度額 | 2億8,000万円(組合等は4億8,000万円) 申込金融機関における保証限度額は、保証協会の保証を付さない借入(プロパー借入)のうち、経営者保証を提供していない借入残高の範囲内とする。 | | |
| 対象資金 | 借換資金(申込金融機関における保証協会の保証を付さない借入(プロパー借入)のうち、経営者保証を提供している事業資金の借り換えに限ります。) | | |
| 責任共有制度 | 対象 | 返済方法 | 一括返済または分割返済 |
| 保証期間 | 一括返済の場合は1年以内 分割返済の場合は10年以内 (据置期間1年以内) | | |
| 担保 | 必要に応じて | 保証人 | 不要(無保証人) |
| 融資利率 | 金融機関 所定利率 | 保証料率 | 0.45%～1.90% |
| 添付書類 | 信用保証協会所定の申込資料のほか、次の資料が必要 財務要件等確認書、借換債務等確認書 | | |

※金融機関および当協会による審査の結果、ご希望に添えない場合がありますのであらかじめご了承ください。

借入時の要件があります

申込金融機関において、次のいずれかの要件を満たす必要があります。



- 経営者保証を提供せず、かつ保全のない保証協会の保証を付さない借入(プロパー借入)を借り入れること。
- 本制度による返済部分を除く保証協会の保証を付さない借入(プロパー借入)の全部または一部について経営者保証を解除し、かつ解除した借入について保全がないこと。

本・支店の事務所一覧

《 本店 》

- 総務部(11F)
総務企画課 TEL(024)526-2331 FAX(024)536-5090
デジタル推進課 TEL(024)526-2331 FAX(024)536-5090
- 企業支援部(11F)
保証推進課 TEL(024)573-5265 FAX(024)534-3619
経営支援課 TEL(024)526-1520 FAX(024)534-3619
再生支援チーム TEL(024)526-1520 FAX(024)534-3619
- 管理部(10F)
代位弁済課 TEL(024)525-3537 FAX(024)573-8489
債権管理課 TEL(024)525-3537 FAX(024)573-8489
- コンプライアンス統括室(10F)
TEL(024)525-3537 FAX(024)573-8489
- 福島営業店(10F) TEL(024)526-1530 FAX(024)533-8721

〒960-8053 福島市三河南町1番20号
コラッセふくしま10階、11階
TEL(024)526-2331(代) FAX(024)536-5090

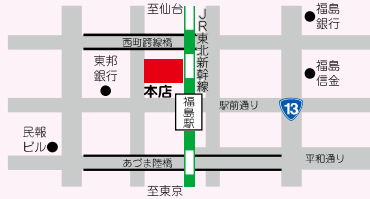

《 相双支店 》

〒975-0008
南相馬市原町区本町1丁目3番地
TEL(0244)23-5105(代) FAX(0244)24-5905

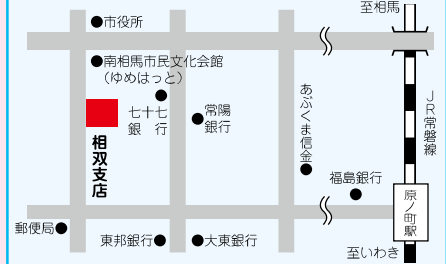

《 会津支店 》

〒965-0816
会津若松市南千石町2番19号
TEL(0242)23-9171(代) FAX(0242)23-9173

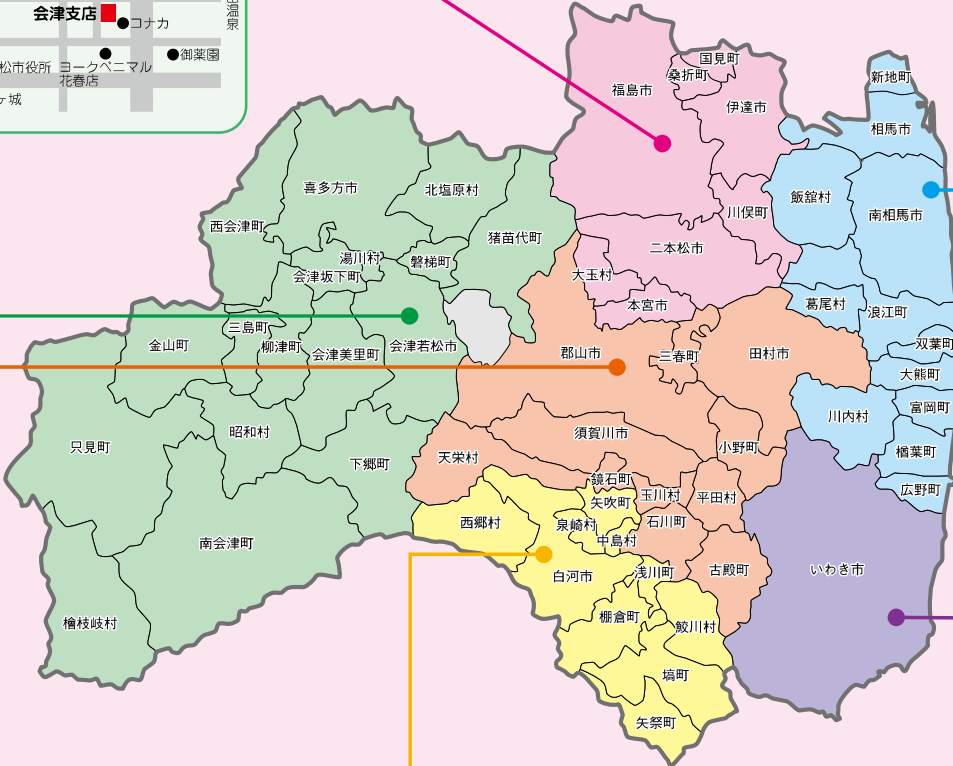
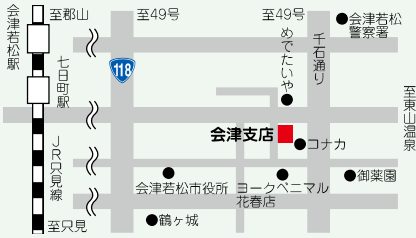

《 郡山支店 》

〒963-8005
郡山市清水台1丁目3番8号
郡山商工会議所会館3階
TEL(024)932-2769(代) FAX(024)925-2637



《 白河支店 》

〒961-0957
白河市道場小路96番地5
白河商工会議所会館2階
TEL(0248)24-0156(代) FAX(0248)24-1419

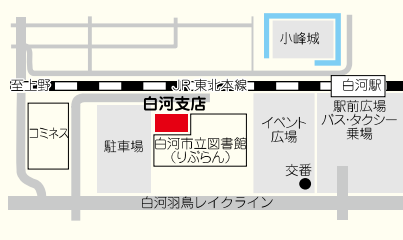

《 いわき支店 》

〒970-8026 いわき市平字材木町3番地の1
TEL(0246)23-3570(代) FAX(0246)25-5729

