



つなぐ福島、つなぐ未来

福島県信用保証協会



2026

3月

保証月報



猪苗代ハーブ園 (猪苗代町)

CONTENTS

お知らせ

・経営改善セミナーの開催について etc.

2月の保証動向

新規企業支援感謝制度 感謝店舗紹介

金融機関店舗紹介コーナー

役職員紹介コーナー

業務概況



イメージキャラクター「さすけね君」

モニタリング強化型特別保証制度

R 8.3.16
創設



✓ 中小企業者が認定経営革新等支援機関と連携して、月次で財務状況や資金繰り状況等を把握し、金融機関及び信用保証協会に経営状況等を報告する制度です。

✓ 上記により、経営状況の変化を早期に捉えることで、金融機関及び信用保証協会による適時・適切な経営支援等に繋げることを目的としています。

ご利用いただける方

認定経営革新等支援機関との連携により、月次で財務状況や資金繰り状況等を把握し、経営状況等の報告を行うことを誓約する中小企業者



制度概要(協会HP)
はコチラ▲

取扱期間	令和8年3月16日から令和11年3月31日までの保証申込受付分まで																																																
保証限度額	2億8,000万円 (一般保証の範囲内) 普通保証 2億円以内 無担保保証 8,000万円以内 ※組合:4億8,000万円以内	保証期間	一括返済の場合 1年以内 分割返済の場合 10年以内 (据置期間は運転資金1年以内、 設備資金及び運転設備資金3年以内)																																														
対象資金	事業資金	申込方法	金融機関経由																																														
返済方法	一括または分割返済	責任共有制度	対象																																														
融資利率	金融機関所定利率	添付書類	・信用保証協会所定の申込資料 ・モニタリング強化型特別保証制度 資格要件申告書兼誓約書																																														
信用保証料率	<table border="1"> <thead> <tr> <th>区分</th> <th>①</th> <th>②</th> <th>③</th> <th>④</th> <th>⑤</th> <th>⑥</th> <th>⑦</th> <th>⑧</th> <th>⑨</th> </tr> </thead> <tbody> <tr> <td>料率(%)</td> <td>1.90</td> <td>1.75</td> <td>1.55</td> <td>1.35</td> <td>1.15</td> <td>1.00</td> <td>0.80</td> <td>0.60</td> <td>0.45</td> </tr> <tr> <td>補助率(%)</td> <td>0.95</td> <td>0.87</td> <td>0.77</td> <td>0.67</td> <td>0.57</td> <td>0.50</td> <td>0.40</td> <td>0.30</td> <td>0.22</td> </tr> <tr> <td>事業者負担(%)</td> <td>0.95</td> <td>0.88</td> <td>0.78</td> <td>0.68</td> <td>0.58</td> <td>0.50</td> <td>0.40</td> <td>0.30</td> <td>0.23</td> </tr> </tbody> </table> <p>※ただし、協会の定めるところにより、割引料率が適用される場合があります。 ※保証申込日が令和8年3月16日から令和9年3月31日までに限り、上記表に定める補助率に相当する額を国が補助します。</p>									区分	①	②	③	④	⑤	⑥	⑦	⑧	⑨	料率(%)	1.90	1.75	1.55	1.35	1.15	1.00	0.80	0.60	0.45	補助率(%)	0.95	0.87	0.77	0.67	0.57	0.50	0.40	0.30	0.22	事業者負担(%)	0.95	0.88	0.78	0.68	0.58	0.50	0.40	0.30	0.23
区分	①	②	③	④	⑤	⑥	⑦	⑧	⑨																																								
料率(%)	1.90	1.75	1.55	1.35	1.15	1.00	0.80	0.60	0.45																																								
補助率(%)	0.95	0.87	0.77	0.67	0.57	0.50	0.40	0.30	0.22																																								
事業者負担(%)	0.95	0.88	0.78	0.68	0.58	0.50	0.40	0.30	0.23																																								

2026年
3月号

まるでポルトガル?!

猪苗代ハーブ園(猪苗代町)

福島県猪苗代町の「猪苗代ハーブ園」では、まるでポルトガルの街角に迷い込んだかのような、鮮やかで幻想的な「アンブレラスカイ」を楽しむことができます。このイベントのルーツは、2012年にポルトガルの小さな街アゲダで始まった「アゲダ・アンブレラ・スカイ・プロジェクト」。強い日差しを和らげるとともに街を彩るアートとして、世界中の観光客を惹きつけています。猪苗代ハーブ園では、この傘アートを温室や通路に展開。晴れの日には青空とのコントラストが美しく、雨の日には濡れた地面に傘が映り込み、また違った魅力を楽しめるのも特徴です。天井を埋め尽くす数百本のカラフルな傘が、床に張られた水鏡にリフレクションし、上下左右が色彩に包まれる空間は圧巻の一言。まるで万華鏡の中にいるような感覚になります。SNSでも「映えスポット」として絶大な人気を誇ります。

開催期間は2026年4月11日(土)～11月30日(月)まで。ホテルリステル猪苗代に隣接しており、アクセスも良好です。磐梯山を背景に、ハーブの香りと傘の色彩が織りなす「福島のアゲダ」へ、ぜひ足を運んでみてください。



アンブレラ・スカイ・プロジェクト
(ポルトガル/アゲダ)

常陽銀行との 信用(変更)保証書の電子交付サービス開始について

令和7年12月24日付で常陽銀行と「信用保証書等の電子交付に関する覚書」を締結しました。

信用(変更)保証書の電子交付サービスは、速達性の向上や管理コスト、郵便誤配等リスクの軽減などのメリットがあり、全国の信用保証協会ですべて普及を推進しています。当協会での取扱は、すでに開始している下記金融機関と併せて19機関となりますが、引き続き普及に努めてまいります。

信用(変更)保証書の電子交付サービス 取扱金融機関（令和8年2月28日現在）※順不同

みずほ銀行

三井住友銀行

東邦銀行

大東銀行

福島銀行

足利銀行

福島信用金庫

二本松信用金庫

郡山信用金庫

須賀川信用金庫

白河信用金庫

会津信用金庫

ひまわり信用金庫

あぶくま信用金庫

福島県商工信用組合

会津商工信用組合

いわき信用組合

相双五城信用組合

同サービス開始予定金融機関（開始日：令和8年3月2日(月)）

常陽銀行

「令和7年度 3機関合同勉強会」を開催しました

2月5日、日本政策金融公庫様、ひまわり信用金庫様、当協会いわき支店の3機関合同勉強会を開催しました。

勉強会では、日本政策金融公庫 融資課長 田崎氏より、公庫の概要や、融資審査および創業審査の着眼点についてご説明いただき、当協会いわき支店長今村より、公庫との信用保険制度を含めた当協会の概要、保証審査のポイントや当協会の取組について説明しました。

ひまわり信用金庫様と当協会の若手職員あわせて9名が参加し、県内中小企業者へのさらなる金融の円滑化に向けて、3機関が連携していくことの重要性を再確認しました。



2月の保証動向

2月中の保証承諾は、件数726件（前年同月比112.2%）、金額126億29百万円（同111.2%）となり、前年同月に比べて件数、金額ともに上回った。

保証債務残高は、件数39,432件（同97.2%）、金額4,761億54百万円（同96.0%）と、前年同月より件数で1,145件、金額で196億73百万円減少した。

代位弁済は、件数45件（同104.7%）、金額4億23百万円（同89.4%）となり、前年同月に比べて件数は上回ったが、金額は下回った。

◆2月の概況

（単位：百万円、%）

項目	当月中			当月末		
	件数	金額	金額前年比	件数	金額	金額前年比
保証申込	757	13,318	114.7	8,749	142,503	98.7
保証承諾	726	12,629	111.2	8,279	135,708	98.7
保証債務残高				39,432	476,154	96.0
代位弁済	45	423	89.4	609	6,909	99.8

◆保証承諾の推移

（単位：百万円、%）

年度 月	5			6			7			年度 月
	件数	金額	前年比	件数	金額	前年比	件数	金額	前年比	
4	527	7,530	125.8	612	10,536	139.9	540	7,708	73.2	4
5	753	11,610	149.3	792	12,135	104.5	641	10,138	83.5	5
6	811	12,872	129.4	944	16,423	127.6	858	14,348	87.4	6
7	787	13,134	152.8	880	15,408	117.3	753	12,233	79.4	7
8	780	11,747	129.6	613	9,029	76.9	709	11,563	128.1	8
9	980	16,112	105.9	975	16,069	99.7	964	16,106	100.2	9
上期計	4,638	73,006	129.0	4,816	79,600	109.0	4,465	72,096	90.6	上期計
10	784	12,682	144.6	776	11,786	92.9	780	12,863	109.1	10
11	734	12,009	112.4	675	10,564	88.0	680	11,980	113.4	11
12	1,031	17,933	150.8	911	15,027	83.8	991	16,220	107.9	12
1	597	9,126	113.2	587	9,110	99.8	637	9,919	108.9	1
2	715	10,873	83.5	647	11,361	104.5	726	12,629	111.2	2
3	959	16,699	78.5	946	16,113	96.5				3
下期計	4,820	79,322	107.6	4,542	73,961	93.2	3,814	63,612	86.0	下期計
合計	9,458	152,328	116.9	9,358	153,561	100.8	8,279	135,708	88.4	合計

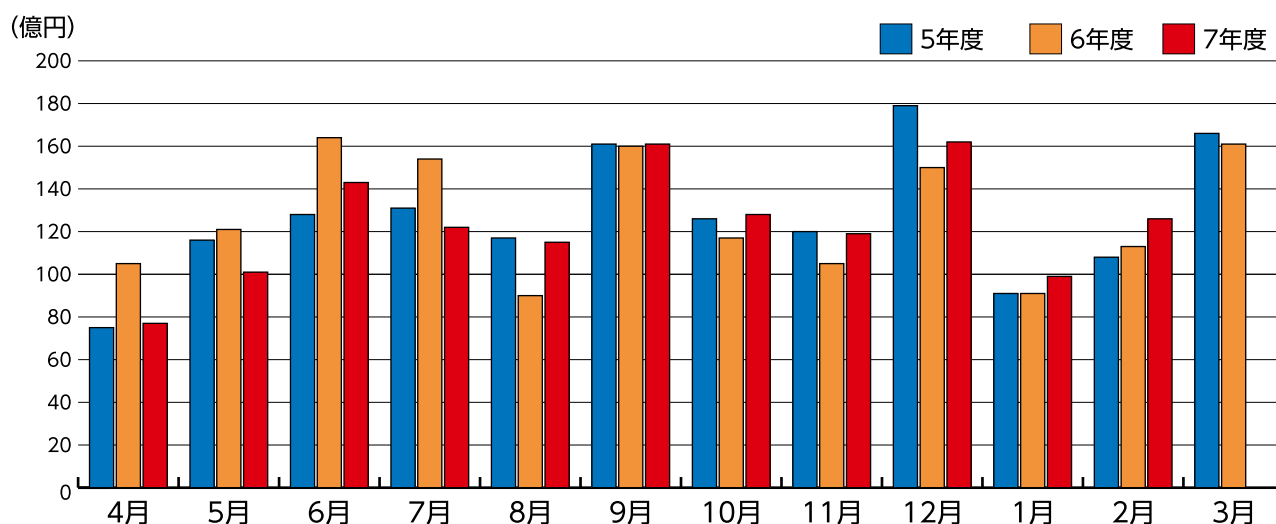

◆保証債務残高の推移

(単位：百万円、%)

年度 月	5			6			7			年度 月
	件数	金額	前年比	件数	金額	前年比	件数	金額	前年比	
4	44,131	563,012	99.2	40,978	513,172	91.1	40,448	491,415	95.8	4
5	43,818	557,821	99.0	40,836	508,689	91.2	40,212	487,070	95.7	5
6	43,363	552,136	98.3	40,710	507,264	91.9	40,063	485,433	95.7	6
7	42,963	546,571	97.4	40,606	506,463	92.7	39,920	484,624	95.7	7
8	42,758	542,677	96.8	40,557	504,075	92.9	39,814	483,230	95.9	8
9	42,659	540,299	96.1	40,553	503,035	93.1	39,796	483,415	96.1	9
10	42,504	537,049	95.4	40,665	503,020	93.7	39,754	482,720	96.0	10
11	42,291	534,050	95.0	40,585	500,550	93.7	39,649	480,661	96.0	11
12	42,066	532,951	94.5	40,644	500,703	93.9	39,602	480,254	95.9	12
1	41,850	528,376	94.1	40,611	498,313	94.3	39,496	477,463	95.8	1
2	41,617	524,232	93.4	40,577	495,827	94.6	39,432	476,154	96.0	2
3	41,252	519,462	91.8	40,585	496,004	95.5				3

(億円)

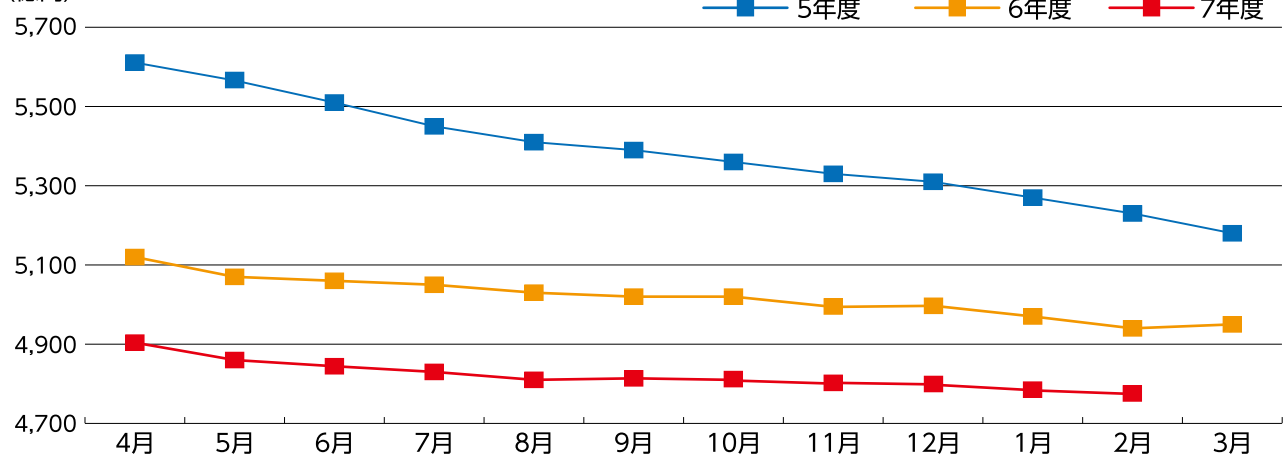

◆代位弁済の推移

(単位：百万円、%)

年度 月	5			6			7			年度 月
	件数	金額	前年比	件数	金額	前年比	件数	金額	前年比	
4	17	181	127.4	30	430	237.9	35	385	89.7	4
5	34	438	114.2	40	487	111.2	53	611	125.5	5
6	39	615	2,194.4	45	482	78.5	43	413	85.7	6
7	33	468	167.1	72	1,180	252.3	70	798	67.7	7
8	32	412	114.8	60	553	134.3	53	589	106.5	8
9	25	294	64.4	42	569	193.7	32	358	62.8	9
上期計	180	2,406	146.0	289	3,701	153.8	286	3,155	85.2	上期計
10	39	635	132.1	65	678	106.8	72	829	122.4	10
11	40	524	304.7	63	872	166.4	74	913	104.7	11
12	36	389	161.6	73	895	230.1	77	939	104.9	12
1	45	524	246.2	34	306	58.4	55	651	212.3	1
2	53	652	152.5	43	473	72.6	45	423	89.4	2
3	45	651	200.4	64	968	148.8				3
下期計	258	3,374	181.6	342	4,192	124.2	323	3,755	89.6	下期計
合計	438	5,780	164.9	631	7,893	136.5	609	6,909	87.5	合計

(億円)

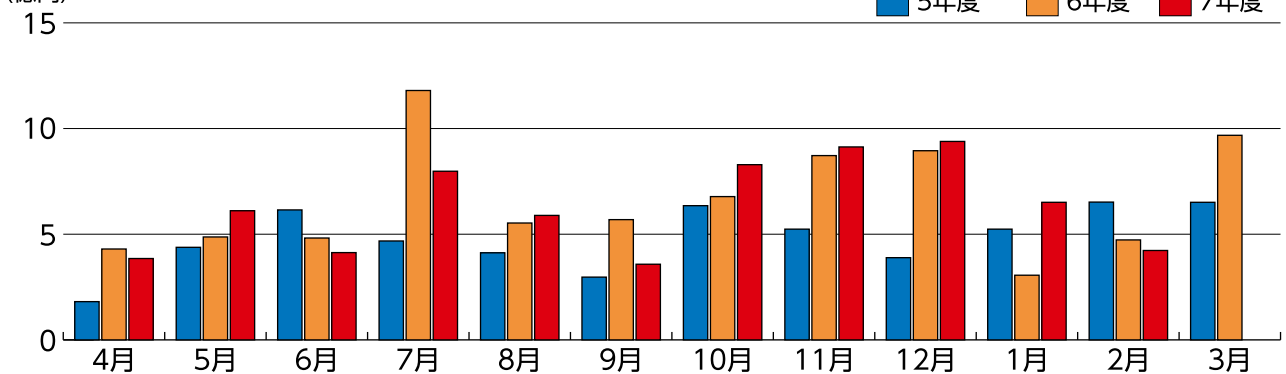

常陽銀行 小名浜支店



支店長

なもせ さとし
南百瀬 聡 様

〈略歴〉

平成12年4月 入行
令和4年4月 内原支店長
令和5年4月 営業本部 県南・鹿行エリアマネージャー
令和7年4月 小名浜支店長

〈趣味・特技〉 ゴルフ
スポーツ観戦

1. 地域のことについておしえてください！

・地域の魅力を教えてください

「いわき・ら・ら・ミュウ」や「アクアマリンふくしま」等の観光施設が充実しており、新鮮な海産物が楽しめる飲食店も多く、家族連れや観光客で賑わっています。

小名浜港は古くから漁業や物流拠点として発展してきました。特に昭和初期以降、小名浜港の整備とともに、石炭や石油などのエネルギー関連産業や化学工業の集積とともに物流や製造業も発展し、地域経済を支えてきました。東日本大震災からの復興を象徴する新しい街づくりも進み、住みやすい環境が整っています。豊かな自然と都市機能が調和した小名浜は、地域住民や来訪者にとって魅力あふれるエリアです。

・地理的特徴や自然環境について教えてください

小名浜は、太平洋に面した港町として知られています。温暖な海洋性気候で、冬は雪が少なく比較的温暖で、夏は海風の影響で極端な暑さになりにくく、過ごしやすのが特徴です。小名浜港を中心に発展した沿岸部には、広々とした港湾や美しい海岸線が広がり、海釣りやマリッジジャーも盛んです。

・最近のニュース

- ①「小名浜道路」が、2025年8月7日に開通しました。常磐自動車道の新規「いわき小名浜IC」と小名浜港が無料の自動車専用道路で直結しアクセスが向上、小名浜エリアへの観光や物流の利便性が高まりました。
- ②いわきFCは、新ホームスタジアムをいわき市小名浜港の県有地（アクアマリンふくしま西側）に整備する方針を発表しました。2031年シーズン開幕までの完成を目指しており、注目を集めています。

保証利用状況
(令和8年2月末現在)
小名浜支店 1,326 百万円





2. 支店長についておしえてください！

・仕事をするうえで心掛けていることはありますか

支店のプレゼンス向上を心掛けています。それには、支店の置かれている環境を理解・分析したうえで、地域や企業が抱える構造的・本質的な課題を把握し、課題解決に向けてサポートすることで、地域や企業の持続的成長を後押しすることが重要だと考えています。

当行の基本戦略でも「社会課題解決戦略」を掲げており、社会課題解決への取り組みを通じ、ポジティブな社会的インパクトを創出することを目指しています。

・支店長の信条・モットーを教えてください

「熱意」や「行動力」は大前提ですが「フラット思考」を大切にしています。フラット思考の特徴としては、

- ①『感情に左右されず物事を客観的に見れる（中立的視点で冷静に判断できる）』
- ②『先入観や思い込みをなくし相手の立場を尊重する（コミュニケーションを円滑にする）』
- ③『特定の考えや感情に固執しない（状況に応じて柔軟に行動できる）』等があると考えています。

・OFFの過ごし方について教えてください

自宅は茨城県ひたちなか市内で現在単身赴任中です。週末は自宅に帰ることが多く、月2、3回ゴルフラウンドをしており、ゴルフ練習に行くことも多いです。その他、長男が大学で陸上をやっているの、大会観戦や自主練の手伝いをしたり、高校生の長女・次女の送迎、ショッピング、夕食の準備（休日の夕食は、主に私が担当）等々、趣味も家庭も楽しんでおります。

3. 支店のことについておしえてください！

・支店について教えてください

戦後間もない1946年2月に開設、今年で開設81年を迎えます。1968年8月の店舗新築に伴い現住所に移転、その後1980年12月に店舗増改築、2001年2月に江名支店との統合を経て現在に至ります。

オイルショックやバブル崩壊、東日本大震災など幾度の困難を乗り越えられたのも、お客様の支えによるものであり、そのご恩を忘れずに今後も活動してまいります。

・支店のメンバーの特徴を教えてください

当店には支店長はじめ、行員14名、パート3名の17名が所属しています。そのうち法人融資担当者は7名、年代別では20代3名、30代3名、40代1名と若手中心の顔ぶれとなっています。個人のお客様には「人生サポート」、法人のお客様には「本業支援」をテーマに掲げ活動しています。冒険よりも堅実、激しさよりも優しさを持ち合わせたメンバーが揃っており、日々、困難に直面しながらも明るく前向きに切磋琢磨しております。

・現在、力を入れていることを教えてください

小名浜支店は『休暇を最も取得できる営業店』を目指しています。これは、余暇を充実させてほしい、ということは勿論ですが、休暇を公平に取得する為には、上下・係関係なく周囲の仕事（人間）に関心を持ち、主体的に関与することが必要であり、休暇取得を推進することで、スキルアップや組織力向上にも繋がるとの思いがあり、力を入れています。

4. PR！

常陽銀行小名浜支店および植田支店は、2027年1月頃を目途に、同一の新店舗へ移転する運びとなりました。両支店は長年にわたり地域の皆さまにご愛顧いただけてまいりましたが、より快適な環境でご利用いただけるよう、新店舗へ移転いたします。今後とも変わらぬご愛顧を賜りますよう、お願い申し上げます。



〈支店のみなさま〉

後列左から 長澤係長、宮地代理、福田副業務役、
三澤さん、鈴木係長、丹野さん
前列左から 久保田係長、安部さん、百瀬さん、佐藤さん、
武井副支店長、児島代理、小倉代理

新規企業支援感謝制度 感謝店舗紹介

1月末現在 10企業達成!!

東邦銀行 富田支店
支店長 佐藤 俊光 様



〈融資渉外担当のみなさま〉

地域の中でどんな存在でありたいですか？

お客さまと真摯に向き合うこと、ニーズ・優先順位が何なのかを意識すること、有益な情報の提供・提案をタイムリーに行うこと等を心掛けて活動しています。

今後も保証協会の皆さまとの連携を深めながら、何でも相談できる身近なパートナーとして在り続けられるよう、金融面のみならず、経営上の様々なお悩みの改善・解決をサポートし「お客さま1社1社の事業価値向上」に取り組んでまいります。

1月末現在 10企業達成!!

ひまわり信用金庫 湯本支店
支店長 志賀 栄雄 様

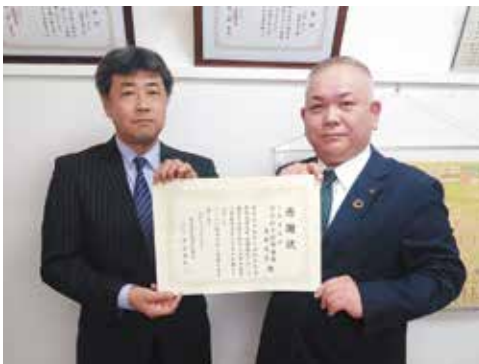

〈融資・渉外担当のみなさま〉

地域の中でどんな存在でありたいですか？

地域金融機関として、地域社会と取引先の皆様の発展を何よりも大切にしております。全職員が一丸となり、「ひまわり信用金庫と取引してよかった」、「ひまわり信用金庫だから安心」と感じてもらえるような存在を目指して、日々努力しております。

今後も、貴協会との一層の連携により、地域全体の発展に貢献してまいります。

1月末現在 10企業達成!!

いわき信用組合 玉川支店
支店長 鈴木 文宣 様



〈融資・営業担当のみなさま〉

現在、力を入れていることを教えてください！

福島県信用保証協会いわき支店の皆さまの温かく親身なご指導により、今回の表彰に至ったことに深く感謝申し上げます。

当支店では、「お客さまのお役に立てることはないか」を念頭に、お客さまとの対話を重視した訪問活動を行っております。今後においても、貴協会の皆さまのお力添えをいただきながら、地域に寄り添い、お客さまから頼りにされる「信用組合」を目指して参ります。

1月末現在 10企業達成!!

会津商工信用組合 本店営業部

常務理事本店営業部長 長谷川 幸衛 様



〈融資・渉外担当のみなさま〉

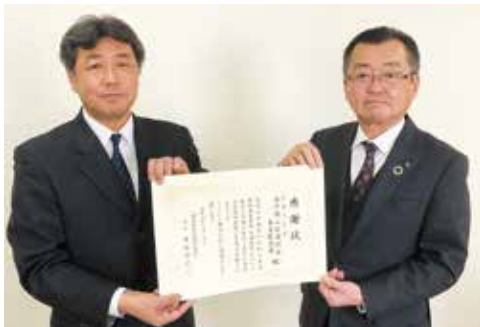

支店の特徴を教えてください!

当店は、会津若松市の中心市街地に位置し、会津地域の多種多様なお客様とお取引をさせて頂いている中で「お客様の困ったを良かったに」をモットーに、お客様が抱える悩みを引き出し、その解決に向けて日々活動しております。地域の中で「しんくみさんに相談してよかった」と思ってもらえる為に、お客様が何か困ったときに相談しやすい親身な存在であり続けられるよう、地道な活動をこれからも続けて参ります。

上級職員研修会を開催しました

当協会では、役職員向けの内部研修を定期的に開催しております。2月6日、その一コマとして、管理職向け「上級職員研修会」を開催しました。

研修会では、「部下への関わり方」をテーマに、株式会社セールスリンク 代表取締役 佐藤なな子氏より、ケース事例を交えたコミュニケーションに関する説明や傾聴ロールプレイングを実施いただきました。

多様な働き方や価値観の重要度が年々高まるなか、当協会においても、職員一人ひとりの個性を尊重した働きやすい体制づくりのため、引き続き取り組んでまいります。



今年度最後の仕事体験を開催しました!



12月13日、20日、25日および26日に、今年度最後の「仕事体験」を開催しました。

のべ14名の学生に参加いただき、当協会の組織や仕事内容についての説明、グループワークを用いた業務体験、職員との座談会を行いました。

今回の仕事体験では、ローカルベンチマークを活用した模擬ヒアリングにも取り組み、参加した学生からは、「社長とのロールプレイングは緊張感もあって、初めての経験だった」、「協会の仕事は数字を見るだけではないと実感できた」などの感想を頂戴し、当協会にとっても有意義な機会となりました。

「経営改善セミナー」を開催しました

2月24日、「明日から使える！社員定着率向上セミナー」と題して経営改善セミナーを開催しました。ヒトベース株式会社 代表取締役 渡辺徹氏を講師にお迎えし、求職者の価値観の変化や採用後のアプローチの仕方、社員が定着する環境づくりに必要な要素などをご講話をいただきました。オンライン参加を含め、34名の方にご参加いただき、セミナー終了後参加者からは、「若手のリアルな職場観で、成長や納得感が働き甲斐を左右するという話が貴重だった」、「分かっているつもりであったが、弱点が多くあり勉強になった」などの声を頂戴しました。

講演後は、会津商工信用組合様より経営改善を含む事業者支援の取り組みについて、当協会より概要や支援内容について、それぞれ説明しました。

今後も、県内事業者の経営の一助となれるよう、様々なテーマでセミナーを開催してまいります。



〈ヒトベース株式会社 代表取締役 渡辺 徹氏〉



〈参加者の様子〉



〈挨拶 当協会
常務理事 持地孝志〉



〈挨拶 福島信用組合協会
会長 梅澤国夫氏〉



〈挨拶 全国信用協同組合連合会
仙台支店長 丹野 誠氏〉



〈施策説明 会津商工信用組合
融資部地域支援課長 宮川 誠氏〉



〈当協会説明 経営支援課主査 安倍恵莉奈〉

私第13回はいまこれに沸騰しています！

当協会の役職員がいま沸騰しているモノやコトをご紹介します。

幼少期から始めた「ソフトボール」、生涯スポーツとして燃えています。



いわき支店

今村 栄一
いまむら えいち

1991

入協 経理課(現総務企画課)

2013 総務企画課 次長

2021 管理統括課 課長

2022 白河支店 支店長

2025 いわき支店 支店長

2025

幼少期から始めたソフトボールを機に、中学・高校では毎日が野球の日々でした。特に高校3年間は、「目指せ甲子園」を合言葉に白球を追いかけていましたが、夢は果たせませんでした。

高卒後、保証協会へ入協。趣味の一環として、社会人野球(軟式・硬式)と社会人ソフトボールに所属しましたが、若手選手とのプレイには限界を感じるようになり、徐々に所属するチームからは離れました。

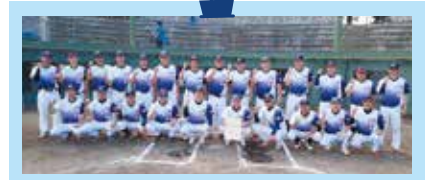

R7福島県大会 準優勝

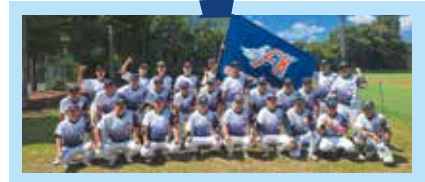

R7全国大会(会津若松市)

50歳を迎え、自らの健康維持も考えるようになり、年代別の生涯スポーツとしてソフトボールを始めることにしました。実年チーム(50歳以上)に所属していますが、今年で4年目のシーズンを迎えており、3年連続の全国大会出場を目指し、毎週日曜日の練習に励んでいます。

これからも、生涯スポーツ「ソフトボール」を楽しみながら、人的交流も深めていきたいと考えています。

《今年度の思い出BEST 3》

第1位 横浜でディナークルーズ

第2位 =LOVEさんのライブ

第3位 妹と仕事終わりにディナー



第1位

母の昇格祝いで妹と3人で横浜に行った際、ディナークルーズに乗船しました！

母はサザンオールスターズさんが好きなので楽曲に登場する「マリンブルージュ号」でディナーと横浜の夜景を満喫しました。偶然花火大会と日程が被っていたので、船上から花火を見るという貴重な体験をしました。そしてクルーズの最後に「LOVE AFFAIR」が流れた時は感動で涙ぐんでしまうほど素敵な時間を過ごせました。



私の趣味は旅行と(アイドルの)ライブに行くことです！

第3位 転職で東京に行った妹と、仕事終わりに待ち合わせをして丸の内でおしゃれなディナーを食べました！東京駅を眺めながら美味しい食事食べる時間は最高でした。

第2位 大好きな=LOVEさんの宮城公演に行きました！推しの齋藤樹愛羅(さいとうきあら)ちゃんが可愛すぎました
生で見れて最高に幸せでした…



郡山支店

佐藤 杏香
さとう きょうか

2021

入協 総務企画課

2024 郡山支店

2024

お客様の従業員数について

信用保証協会をご利用いただくための基準のひとつに「規模」があります。個人の場合は、「常時使用する従業員数」から、会社の場合は、「資本の額または出資の総額」または「常時使用する従業員数」から判断しています。



法人の役員が従業員に含まれないのは分かるけど、個人の場合、一緒に働いて給与を支払っている家族はどうしたらいいのかな？

個人の場合、「事業主と同一生計の三親等以内の親族」は給与をもらっている場合でも、申込書上は「常用（役員・家族）」になるよ。



そうなんだね！ほかに、派遣会社から来てもらっている方や、パート・アルバイトも雇っているんだけど…？

派遣会社から派遣されている方は、従業員には含まないから、申込書の記載もいらないよ。
パート・アルバイトは、**営業日数の半分以上勤務**している場合は「常用」、**それ以下**の場合は「臨時」に区分するよ。
雇用形態だけでなく、実態もみて判断するんだ。



へえ～。そんな決まりがあるんだね！

ちなみに、保証協会を利用できる資本金と従業員数の範囲は業種によって異なるから注意してね！



ご利用いただける
資本金・従業員の範囲

製造業等



資本金
3億円以下
従業員数
300人以下

ソフトウェア/情報処理サービス業



資本金
3億円以下
従業員数
300人以下

卸売業



資本金
1億円以下
従業員数
100人以下

医業



従業員数
法人300人以下

旅館業



資本金
5,000万円以下
従業員数
200人以下

サービス業



資本金
5,000万円以下
従業員数
100人以下

小売業・飲食業



資本金
5,000万円以下
従業員数
50人以下

※詳細は、パンフレット・マニュアル等をご覧ください。

当協会の情報公開について

来年度も引き続き、下図ポスター及びパンフレットをご利用いただけます。



当協会ホームページ▲
情報公開/広報・刊行物ページ

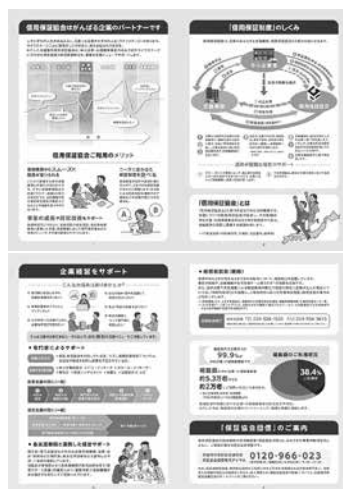

- 〈主な掲載内容〉
- ・ご利用のメリット
 - ・信用保証制度のしくみ
 - ・主なご利用要件
 - ・経営支援メニュー ほか

※全国信用保証協会連合会統一キャラクター「鉄人28号・正太郎」は今年度をもちまして、契約満了となります。長年にわたりご愛顧いただきありがとうございました。



〈関係機関のみなさまへ〉

鉄人28号が使用されている広報物につきましては、令和8年3月31日までに廃棄いただきますようお願い申し上げます。

専門家派遣のご案内

無料



お悩みに応じた様々な専門家を「無料」で派遣しています！

※生産性向上のための設備投資を伴う計画の策定には、お客様に専門家派遣費用の一部をご負担いただく場合があります。

経営課題を解決！

1. 経営診断、計画策定支援

経営診断、経営改善計画策定支援（最大各6回）

- 売上・利益の改善を図るために自社の状況を専門家に診断してもらいたい。
- 新しい設備を導入して、生産性を向上させたい。
- 経営診断を踏まえ、経営改善計画を作りたい。
- 事業承継までの目標やスケジュール・対策を整理したい。

創業計画策定支援（最大6回）

- 専門家と相談しながら創業計画を作りたい。
- 創業計画をブラッシュアップしたい。

▶ 中小企業診断協会より専門家を派遣します。



2. ワンポイント派遣（最大5回）

- 店内レイアウトを改善したい。
- HPやSNSなどを活用して集客をしたい。
- 資金繰り表の作り方・活用方法を知りたい。
- ローカルベンチマークを策定し、自社の強み・弱みを把握したい。

皆さまの経営課題に合わせた専門家を選定し、派遣します。

- 中小企業診断士 ● ITコーディネーター ● 販売士 ● カラーコーディネーター
- 経営コンサルタント ● 弁護士 ● 公認会計士 ● 社労士 など…

▶ その分野の専門家からアドバイスが受けられます。

詳しくは、当協会窓口までご相談ください！

「継続サポート（どっしりくん）」承諾実績について

(単位：千円、%)

	当月（2月）中				当期中			
	件数	金額	件数構成比	金額構成比	件数	金額	件数構成比	金額構成比
福島営業店	33	526,000	21.0	20.2	483	7,888,490	25.5	25.2
郡山支店	47	847,500	29.9	32.5	596	9,921,000	31.4	31.7
白河支店	16	164,000	10.2	6.3	139	2,061,300	7.3	6.6
会津支店	29	473,000	18.5	18.1	286	4,622,780	15.1	14.8
いわき支店	27	502,000	17.2	19.2	313	5,074,780	16.5	16.2
相双支店	5	96,000	3.2	3.7	80	1,691,000	4.2	5.4
合計	157	2,608,500	100.0	100.0	1,897	31,259,350	100.0	100.0

「創業関連保証」承諾実績について

(単位：千円、%)

	当月（2月）中				当期中			
	件数	金額	件数構成比	金額構成比	件数	金額	件数構成比	金額構成比
福島営業店	5	12,360	31.3	16.1	71	298,790	33.6	29.3
郡山支店	7	45,550	43.8	59.2	57	322,309	27.0	31.6
白河支店	0	0	0.0	0.0	7	48,600	3.3	4.8
会津支店	0	0	0.0	0.0	15	70,770	7.1	6.9
いわき支店	1	1,000	6.3	1.3	51	222,320	24.2	21.8
相双支店	3	18,000	18.8	23.4	10	56,100	4.7	5.5
合計	16	76,910	100.0	100.0	211	1,018,889	100.0	100.0

「災害関係保証」・「東日本大震災復興緊急保証」承諾実績について

(単位：千円)

	平成23年3月14日～ 令和7年3月末日迄		当月中		当月末(令和7年度)		累計	
	件数	金額	件数	金額	件数	金額	件数	金額
福島営業店	9,008	162,169,412	48	1,206,077	478	11,826,087	9,486	173,995,499
（うち、ふくしま復興）	8,772	156,504,272	45	1,159,377	435	11,061,548	9,207	167,565,820
郡山支店	11,173	220,636,287	48	1,154,560	468	12,672,827	11,641	233,309,114
（うち、ふくしま復興）	10,234	204,294,969	45	1,039,560	451	12,331,834	10,685	216,626,803
白河支店	2,792	49,776,309	8	143,000	92	2,058,670	2,884	51,834,979
（うち、ふくしま復興）	2,699	47,774,007	8	143,000	88	1,980,670	2,787	49,754,677
会津支店	4,891	89,199,696	28	1,060,200	248	6,566,436	5,139	95,766,132
（うち、ふくしま復興）	4,757	87,213,430	25	835,200	230	6,056,500	4,987	93,269,930
いわき支店	6,015	117,538,379	21	488,000	309	8,011,280	6,324	125,549,659
（うち、ふくしま復興）	5,321	107,304,899	18	421,500	292	7,623,120	5,613	114,928,019
相双支店	2,102	48,943,943	16	591,700	162	4,246,330	2,264	53,190,273
（うち、ふくしま復興）	2,050	47,248,254	16	591,700	157	3,998,530	2,207	51,246,784
合計	35,981	688,264,025	169	4,643,537	1,757	45,381,630	37,738	733,645,655
（うち、ふくしま復興）	33,833	650,339,830	157	4,190,337	1,653	43,052,202	35,486	693,392,032

※災害特例保険（平成23年3月14日～）と東日本大震災復興緊急特例保険（平成23年5月23日～）を利用した保証を合算して掲載しております。

創業
したいけど、
何が必要？

どこに
相談したら
いいのかな～



女性支援チーム
イメージキャラクター
ふたば

コロナ融資の
返済もあるし、
返済見直し
できないかな？

事業のお悩みは

保証協会へ

中小企業のみなさま

経営相談 随時受付中!!

毎月第2水曜日は
支援機関や雪うさぎの
同席も可能 (事前予約制)

- 創業
- 生産性向上
- 経営改善
- 資金繰り
- 事業計画策定
- 事業承継

申込方法

お電話、裏面の申込書をFAX、保証協会のHPよりお申込みいただけます。
尚、事前予約をお願いしております。

お申込みはこちらから▶



お問い合わせ先

福島営業店

福島市三河南町1-20
コラッセふくしま10階

担当地区 福島市、伊達市、二本松市
本宮市、伊達郡、安達郡

TEL 024-526-1530
FAX 024-533-8721

郡山支店

郡山市清水台1-3-8
郡山商工会議所会館3階

担当地区 郡山市、須賀川市、田村市、岩瀬郡
田村郡、石川郡(浅川町を除く)

TEL 024-932-2769
FAX 024-925-2637

白河支店

白河市道場小路96-5
白河商工会議所会館2階

担当地区 白河市、西白河郡、東白川郡
石川郡浅川町

TEL 0248-24-0156
FAX 0248-24-1419

会津支店

会津若松市南千石町2-10

担当地区 会津若松市、喜多方市、大沼郡
河沼郡、耶麻郡、南会津郡

TEL 0242-23-9171
FAX 0242-23-9173

いわき支店

いわき市平字材本町3-1

担当地区 いわき市

TEL 0246-23-3570
FAX 0246-25-5729

相双支店

相馬市京町区本町1-3

担当地区 南相馬市、相馬市、相馬郡、
双葉郡

TEL 0244-23-5105
FAX 0244-24-5905

窓口の営業時間 9時～17時15分(土・日・祝日を除く)



福島県信用保証協会 企業支援部 経営支援課

福島市三河南町1-20 コラッセふくしま 11階

TEL 024-526-1520

FAX 024-534-3619

HP <https://www.fukushima-cgc.or.jp/>

ご注意事項

- この相談の際に知り得た個人情報及び、相談会における情報は、本業務の為に使用し、それ以外には使用しません。
- 相談内容によっては応じられない場合がございますので、予めご了承ください。



福島県信用保証協会
イメージキャラクター
さすけね君

本・支店の事務所一覧

本店

〒960-8053 福島市三河南町1番20号
 コラッセふくしま10階、11階
 TEL(024)526-2331(代) FAX(024)536-5090



- 総務部(11F)
 総務企画課 TEL(024)526-2331 FAX(024)536-5090
 デジタル推進課 TEL(024)526-2331 FAX(024)536-5090
- 企業支援部(11F)
 保証推進課 TEL(024)573-5265 FAX(024)534-3619
 経営支援課 TEL(024)526-1520 FAX(024)534-3619
 再生支援チーム TEL(024)526-1520 FAX(024)534-3619
- コンプライアンス統括室(11F) TEL(024)573-5266 FAX(024)536-5090
- 管理部(10F)
 代位弁済課 TEL(024)525-3537 FAX(024)573-8489
 債権管理課 TEL(024)525-3537 FAX(024)573-8489
- 福島営業店(10F) TEL(024)526-1530 FAX(024)533-8721

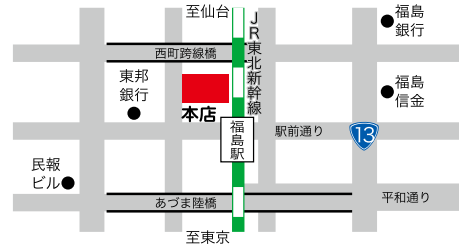

郡山支店

〒963-8005
 郡山市清水台1丁目3番8号
 郡山商工会議所会館3階
 TEL(024)932-2769(代)
 FAX(024)925-2637



白河支店

〒961-0957
 白河市道場小路96番地5
 白河商工会議所会館2階
 TEL(0248)24-0156(代)
 FAX(0248)24-1419

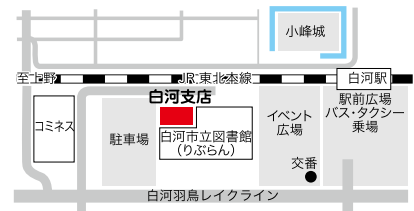

会津支店

〒965-0816
 会津若松市南千石町2番19号
 TEL(0242)23-9171(代)
 FAX(0242)23-9173

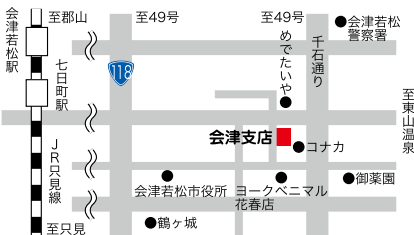

いわき支店

〒970-8026
 いわき市平字材木町3番地の1
 TEL(0246)23-3570(代)
 FAX(0246)25-5729

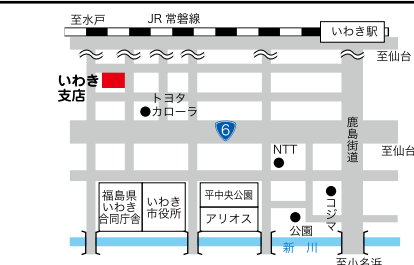

相双支店

〒975-0008
 南相馬市原町区本町1丁目3番地
 TEL(0244)23-5105(代)
 FAX(0244)24-5905

