

# 保証月報

2026  
6月



高柴デコ祭り (郡山市西田町)

## CONTENTS

### お知らせ

- ・令和7年度「中小企業支援 感謝制度」感謝状贈呈式
  - ・理事会の開催について
  - ・3機関連携推進会議の参加について
- etc.

### 5月の保証動向

### 金融機関店舗紹介コーナー

### 役職員紹介コーナー

### 業務概況



イメージキャラクター「さすけね君」

# モニタリング強化型特別保証制度



R 8.3.16  
創設

- ☑ 中小企業者が認定経営革新等支援機関と連携して、月次で財務状況や資金繰り状況等を把握し、金融機関及び信用保証協会に経営状況等を報告する制度です。
- ☑ 上記により、経営状況の変化を早期に捉えることで、金融機関及び信用保証協会による適時・適切な経営支援等に繋げることを目的としています。

ご利用いただける方

認定経営革新等支援機関との連携により、月次で財務状況や資金繰り状況等を把握し、経営状況等の報告を行うことを誓約する中小企業者



制度概要(協会HP)  
はコチラ▲

取扱期間	令和8年3月16日から令和11年3月31日までの保証申込受付分まで																																																
保証限度額	2億8,000万円 (一般保証の範囲内) 普通保証 2億円以内 無担保保証 8,000万円以内 ※組合:4億8,000万円以内	保証期間	一括返済の場合 1年以内 分割返済の場合 10年以内 (据置期間は運転資金1年以内、 設備資金及び運転設備資金3年以内)																																														
対象資金	事業資金	申込方法	金融機関経由																																														
返済方法	一括または分割返済	責任共有制度	対象																																														
融資利率	金融機関所定利率	添付書類	・信用保証協会所定の申込資料 ・モニタリング強化型特別保証制度 資格要件申告書兼誓約書																																														
信用保証料率	<table border="1"> <thead> <tr> <th>区分</th> <th>①</th> <th>②</th> <th>③</th> <th>④</th> <th>⑤</th> <th>⑥</th> <th>⑦</th> <th>⑧</th> <th>⑨</th> </tr> </thead> <tbody> <tr> <td>料率(%)</td> <td>1.90</td> <td>1.75</td> <td>1.55</td> <td>1.35</td> <td>1.15</td> <td>1.00</td> <td>0.80</td> <td>0.60</td> <td>0.45</td> </tr> <tr> <td>補助率(%)</td> <td>0.95</td> <td>0.87</td> <td>0.77</td> <td>0.67</td> <td>0.57</td> <td>0.50</td> <td>0.40</td> <td>0.30</td> <td>0.22</td> </tr> <tr> <td>事業者負担(%)</td> <td>0.95</td> <td>0.88</td> <td>0.78</td> <td>0.68</td> <td>0.58</td> <td>0.50</td> <td>0.40</td> <td>0.30</td> <td>0.23</td> </tr> </tbody> </table> <p>※ただし、協会の定めるところにより、割引料率が適用される場合があります。 ※保証申込日が令和8年3月16日から令和9年3月31日までに限り、上記表に定める補助率に相当する額を国が補助します。</p>									区分	①	②	③	④	⑤	⑥	⑦	⑧	⑨	料率(%)	1.90	1.75	1.55	1.35	1.15	1.00	0.80	0.60	0.45	補助率(%)	0.95	0.87	0.77	0.67	0.57	0.50	0.40	0.30	0.22	事業者負担(%)	0.95	0.88	0.78	0.68	0.58	0.50	0.40	0.30	0.23
区分	①	②	③	④	⑤	⑥	⑦	⑧	⑨																																								
料率(%)	1.90	1.75	1.55	1.35	1.15	1.00	0.80	0.60	0.45																																								
補助率(%)	0.95	0.87	0.77	0.67	0.57	0.50	0.40	0.30	0.22																																								
事業者負担(%)	0.95	0.88	0.78	0.68	0.58	0.50	0.40	0.30	0.23																																								

2026年6月号

## 高柴デコ祭り(郡山市西田町)

郡山市西田町の「高柴デコ屋敷」は、江戸時代から300年以上続く、全国的にも極めて珍しい「郷土玩具の職人たちが集まる集落」です。「デコ」は木彫り人形を意味する「木偶」が語源で、かつて三春藩の保護を受けて発展したため、今も「三春駒」や「三春張子」の故郷として知られています。日本の原風景を残す里山には4軒の工房が隣接しており、代々伝わる人形の木型が県の重要文化財となっています。

毎年5月最終日曜日に開催される「高柴デコ祭り」は、もともとは小正月の伝統行事であった「七福神踊り」など、地域の祝いや豊作を願う郷土芸能がその由来となっています。なかでも観客を一瞬で笑顔にするのが「高柴ひょっとこ踊り」。笛や太鼓の軽快なお囃子に合わせ、高柴デコ屋敷オリジナルの口のない『ひょっとこ半面』をかぶった踊り手たちが、腰をくねらせながら滑稽かつキレのある舞いを披露します。名物の「飛び入りひょっとこ踊り演芸大会」では、観光客も自らお面をかぶって踊りの輪に加わることができます。

今年度の表紙について

県政150周年を記念して「ふくしまに暮らす」をテーマに、福島県に暮らす人々の日常やお祭りの風景を切り取った、魅力あふれる写真でお届けします。



高柴デコ祭り

©福島県観光物産交流協会

## お知らせ

# 「信用保証協会電子受付システム」運用開始について

新たに、足利銀行と「信用保証業務の電子化に関する覚書」を締結し、「信用保証協会電子受付システム」の運用を開始いたしました。

電子受付システムの導入に伴い、融資実行までのリードタイムが短縮、それにより利用者への資金供給が一層迅速化されるほか、申込書類の郵送や持ち込みが不要となり金融機関の事務効率向上も図られます。本システムは、全国の信用保証協会でも普及を推進しています。

### ■運用開始機関（新規追加）※順不同

みずほ銀行 三井住友銀行 **足利銀行**  
福島信用金庫 郡山信用金庫 須賀川信用金庫  
白河信用金庫 会津信用金庫 あぶくま信用金庫

### ■システムの流れ

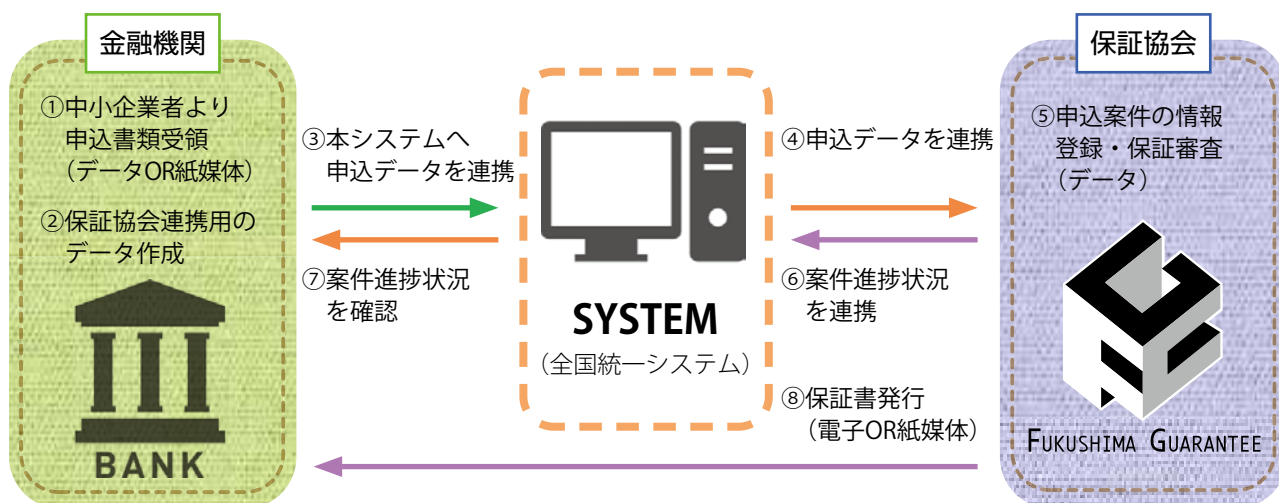

※パブリッククラウド上の「共通プラットフォーム」を介し金融機関・保証協会間で保証申込に係る各種データを授受することで、手続きを電子化するシステム。

## 「3機関連携推進会議」にオブザーバーとして参加しました

5月29日、福島県中小企業活性化協議会、福島県事業承継・引継支援センター、福島県よろず支援拠点で構成された「3機関連携推進会議」に当協会がオブザーバーとして参加しました。

実施機関である福島県産業振興センターのほか、東北経済産業局、中小企業整備基盤機構も加わり、3機関連携の取り組み実績や支援事例が共有されました。

今後も同会議等での対話を通じて、3機関との連携強化に取り組んでまいります。



# 5月の保証動向

5月中の保証承諾は、件数618件（前年同月比96.4%）、金額88億39百万円（同87.2%）となり、前年同月に比べて件数、金額ともに下回った。

保証債務残高は、件数39,131件（同97.3%）、金額4,696億83百万円（同96.4%）と、前年同月より件数で1,081件、金額で173億87百万円減少した。

代位弁済は、件数42件（同79.2%）、金額3億77百万円（同61.7%）となり、前年同月に比べて件数、金額ともに下回った。

## ◆5月の概況

（単位：百万円、%）

項目	当月中			当月末		
	件数	金額	金額前年比	件数	金額	金額前年比
保証申込	666	9,572	80.2	1,215	17,120	84.3
保証承諾	618	8,839	87.2	1,117	15,780	88.4
保証債務残高				39,131	469,683	96.4
代位弁済	42	377	61.7	75	763	76.6

## ◆保証承諾の推移

（単位：百万円、%）

年度 月	6			7			8			年度 月
	件数	金額	前年比	件数	金額	前年比	件数	金額	前年比	
4	612	10,536	139.9	540	7,708	73.2	499	6,941	90.0	4
5	792	12,135	104.5	641	10,138	83.5	618	8,839	87.2	5
6	944	16,423	127.6	858	14,348	87.4				6
7	880	15,408	117.3	753	12,233	79.4				7
8	613	9,029	76.9	709	11,563	128.1				8
9	975	16,069	99.7	964	16,106	100.2				9
上期計	4,816	79,600	109.0	4,465	72,096	90.6	1,117	15,780	21.9	上期計
10	776	11,786	92.9	780	12,863	109.1				10
11	675	10,564	88.0	680	11,980	113.4				11
12	911	15,027	83.8	991	16,220	107.9				12
1	587	9,110	99.8	637	9,919	108.9				1
2	647	11,361	104.5	726	12,629	111.2				2
3	946	16,113	96.5	1,183	21,347	132.5				3
下期計	4,542	73,961	93.2	4,997	84,959	114.9				下期計
合計	9,358	153,561	100.8	9,462	157,055	102.3	1,117	15,780	10.0	合計

（億円）

250

■ 6年度 ■ 7年度 ■ 8年度

200

150

100

50

0

4月 5月 6月 7月 8月 9月 10月 11月 12月 1月 2月 3月

## ◆保証債務残高の推移

(単位：百万円、%)

年度 月	6			7			8			年度 月
	件数	金額	前年比	件数	金額	前年比	件数	金額	前年比	
4	40,978	513,172	91.1	40,448	491,415	95.8	39,348	474,768	96.6	4
5	40,836	508,689	91.2	40,212	487,070	95.7	39,131	469,683	96.4	5
6	40,710	507,264	91.9	40,063	485,433	95.7				6
7	40,606	506,463	92.7	39,920	484,624	95.7				7
8	40,557	504,075	92.9	39,814	483,230	95.9				8
9	40,553	503,035	93.1	39,796	483,415	96.1				9
10	40,665	503,020	93.7	39,754	482,720	96.0				10
11	40,585	500,550	93.7	39,649	480,661	96.0				11
12	40,644	500,703	93.9	39,602	480,254	95.9				12
1	40,611	498,313	94.3	39,496	477,463	95.8				1
2	40,577	495,827	94.6	39,432	476,154	96.0				2
3	40,585	496,004	95.5	39,514	479,809	96.7				3

(億円)

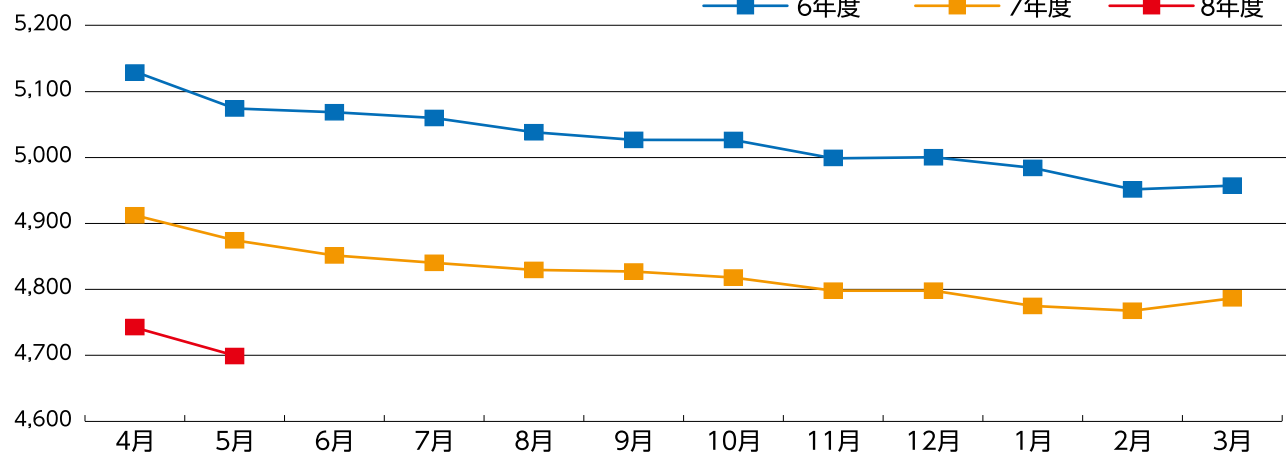

## ◆代位弁済の推移

(単位：百万円、%)

年度 月	6			7			8			年度 月
	件数	金額	前年比	件数	金額	前年比	件数	金額	前年比	
4	30	430	237.9	35	385	89.7	33	386	100.3	4
5	40	487	111.2	53	611	125.5	42	377	61.7	5
6	45	482	78.5	43	413	85.7				6
7	72	1,180	252.3	70	798	67.7				7
8	60	553	134.3	53	589	106.5				8
9	42	569	193.7	32	358	62.8				9
上期計	289	3,701	153.8	286	3,155	85.2	75	763	24.2	上期計
10	65	678	106.8	72	829	122.4				10
11	63	872	166.4	74	913	104.7				11
12	73	895	230.1	77	939	104.9				12
1	34	306	58.4	55	651	212.3				1
2	43	473	72.6	45	423	89.4				2
3	64	968	148.8	74	973	100.5				3
下期計	342	4,192	124.2	397	4,727	112.8				下期計
合計	631	7,893	136.5	683	7,882	99.9	75	763	9.7	合計

(億円)

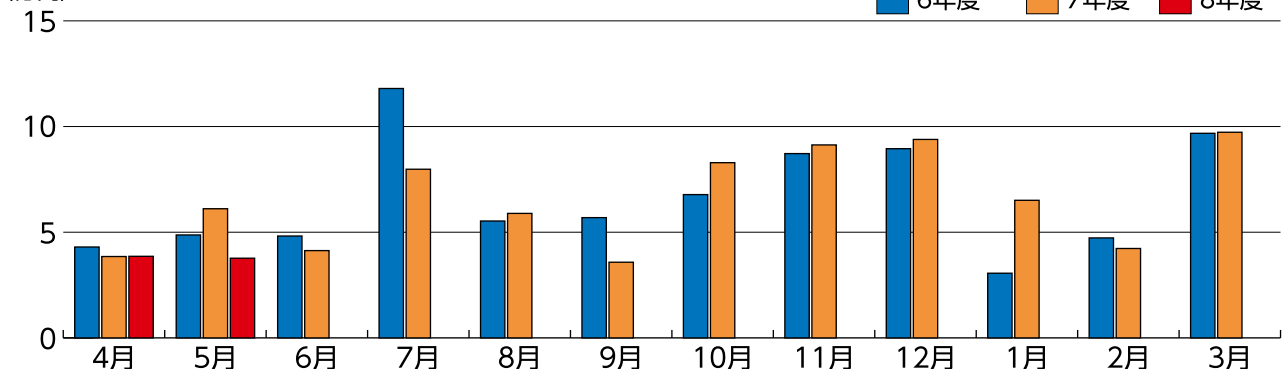

# 「令和7年度 中小企業支援 感謝制度」 感謝状贈呈式

5月13日、福島市のホテル福島グリーンパレスにおいて、「令和7年度 中小企業支援 感謝制度」感謝状贈呈式を開催しました。

令和7年度は震災からの復興・創生に向けた金融支援のほか、コロナ禍からの社会経済活動の正常化が進むなか、長期化する原材料価格の高騰、物価高や人手不足に伴うコスト増加の影響を受けている事業者の経営安定のために、金融機関のみなさまが積極的に保証付融資を活用し、福島県の復興や産業の振興に大いに寄与されました。

式では、当協会会長 井出 孝利より対象店舗の支店長のみなさまへ感謝状を贈呈し、ご臨席賜りました日本銀行 福島支店長 森下 謙太郎 様よりご祝辞をいただきました。

今後とも、保証付融資等の活用による県内事業者の資金繰り支援・経営支援に一層のご尽力をお願い申し上げますとともに、今回ご協力いただきました金融機関のみなさまに心から御礼を申し上げます。



挨拶  
当協会会長 井出孝利



来賓祝辞  
日本銀行福島支店長 森下謙太郎 様



贈呈式の様子



各群の代表者様ご挨拶  
(第1群 東邦銀行白河支店長 増子芳教 様)

◆感謝制度対象店舗のみなさま

第1群 保証債務残高 20億以上				第2群 保証債務残高 15億以上20億未満			
東邦銀行	白河支店	支店長	増子 芳教 様	東邦銀行	四倉支店	支店長	佐藤 浩樹 様
東邦銀行	相馬支店	支店長	我妻 大 様	福島銀行	福島西支店	支店長	角田 真悟 様
東邦銀行	原町支店	支店長	本田 拓野 様	東邦銀行	郡山中町支店	支店長	黒森 俊明 様
あぶくま信用金庫	本店営業部	執行役員 本店営業部長	佐藤 弘 様	東邦銀行	坂下支店	支店長	小松 岳史 様
東邦銀行	北福島支店	支店長	小林 清和※1 様	東邦銀行	三春支店	支店長	高木 宰 様
第3群 保証債務残高 12億以上15億未満				第4群 保証債務残高 9億以上12億未満			
常陽銀行	白河支店	支店長	稲井 友彰 様	東邦銀行	飯野支店	支店長	福島 一宏 様
東邦銀行	川俣支店	支店長	福島 一宏 様	会津信用金庫	門田支店	支店長	柏倉 誠 様
東邦銀行	東福島支店	支店長	伊藤 靖浩 様	東邦銀行	桑折支店	支店長	松田 哲治 様
東邦銀行	桑野支店	支店長	大内 忍 様	東邦銀行	滝沢支店	支店長	小池 修一 様
東邦銀行	内郷支店	支店長	佐藤 和昌 様	東邦銀行	菜根支店	支店長	伊藤 雄一 様
第5群 保証債務残高 6億以上9億未満				第6群 保証債務残高 3億以上6億未満			
あぶくま信用金庫	小高支店	支店長	森川 永一 様	東邦銀行	神谷支店	支店長	佐藤 聖哉 様
七十七銀行	原町支店	支店長	堀江 周英 様	秋田銀行	郡山北支店	支店長	桜庭 淳一 様
東邦銀行	八山田支店	支店長	高根 典子 様	北日本銀行	福島支店	支店長	佐野 聡※2 様
東邦銀行	勿来支店	支店長	佐藤 允 様	東邦銀行	山口支店	支店長	岩橋 謙治 様
東邦銀行	塙支店	支店長	山田 浩 様	七十七銀行	小名浜支店	支店長	庄子 陽 様

※1 代理授与 副支店長 吉井仁美 様  
 ※2 代理授与 次長 及川博希 様



令和7年度「中小企業支援 感謝制度」表彰店舗 令和8年5月13日 於 ホテル福島グリーンパレス

## 二本松信用金庫 根崎支店



支店長 松山 健司 様

〈略歴〉平成10年 4月 入庫  
令和 4年 3月 東和支店長  
令和 7年 6月 根崎支店長

〈趣味・特技〉ゴルフ  
サッカー  
スキー



◀天守台から当店の  
ある根崎方面の眺め



▲にほんまつ城報館から二本松城方面



▲智恵子記念館

### 1. 地域のことについておしえてください！

#### ・おすすめのスポットを教えてください

菊人形でも有名な県立霞ヶ城公園をご紹介します。二本松城（霞ヶ城）址を中心とする公園で敷地面積は広く高低差もあり、歴史的観点や自然散策と多目的に整備されております。

歴史的観点では、公園南側に位置するにほんまつ城報館へのお立ち寄りをお勧めします。戦国時代の二本松城建築から江戸末期（戊辰戦争）に至るまでの城主の移り変わりや城郭内名所の案内、戊辰戦争の悲劇など予備知識として吸収することができます。

自然散策の面では、広い敷地内や麓の箕輪門から天守台までの散歩道には、四季折々の様々な植物を見ることができ、ちょっとした登山気分を味わえ、頂上天守台では各城主が築いた石垣が聳え立ち、二本松中心市街地や「本当の空」安達太良山まで360度のパノラマビューをお楽しみいただけます。

尚、公園西側には多目的グラウンドや体育館、テニスコートや当庫ネーミングライツの市営プールがあり健康増進にご活用いただけます。ぜひ足をお運びください。

また、湯川渓谷もご紹介します。安達太良山への塩沢側登山口にあり、美瀑や奇岩が連なる景勝地で紅葉の名所ですが、これからの暑い季節に清涼感やマイナスイオンをたっぷり浴びられます。

#### ・地域出身の著名人

地域出身の著名人として、洋画家の高村智恵子と日本画家の大山忠作を紹介します。お二方とも当支店より徒歩10分以内ほどの近いところで生まれました。

高村智恵子は、詩人で夫の高村光太郎の「智恵子抄」で有名ですが、自身は明治時代末期から洋画に加え紙絵も制作し、芸術家として多く作品を残しております。現在、造酒屋であった生家が再現され記念館として公開されております。

大山忠作は、日展理事長も努め、成田山新勝寺の襖絵などの大作をはじめ多くの名画を残しております。現在、二本松駅前市民交流センター3階に大山美術館があり、作品を鑑賞することができます。

#### ・主な地場産業や名産には、どのようなものがありますか

城下町の名残から、エリア内は菓子店や酒造店、家具店等が点在しております。

菓子店は伝統的和菓子から最新の洋菓子まで、各店それぞれの趣向を凝らしたおいしいお菓子を食べ比べてみては如何でしょうか？

酒造店は二本松を代表する酒蔵があります。上級酒から梅酒まで種々の品揃えにあり、お口に合う逸品を探してみても如何でしょうか？

家具店は二本松城家箆笥のブランドで各店しのぎを削っており、インテリアとしても映えますので、あなただけの上質な和箆笥をお買い求めてみては如何でしょうか？



## 2. 支店長についておしえてください！

### ・仕事をするうえで心掛けていることはありますか

在り来りかもしれませんが、お客様との対応や職場内コミュニケーションにおいても常に相手方の立場に立って物事を考えるようにしています。自分の考え方や相手方の考え方のズレを俯瞰でき、そのズレを解決するためや物事本質への探求心が自身の成長に繋がったり、こちら側の考え方の一方的な押し付けや相手方要望の鵜呑みにならず、互いの良好な関係性構築に繋がると思います。

また、困り事・悩み事は拙速になり過ぎず一歩立ち止まり、世間一般の常識と照らし合わせ考える事も意識しています。

### ・この先も忘れないと思う出来事がありますか

実は入庫して最初の配属が根崎支店です。特定地区の担当として日掛け先や月掛け先の定例集金、定期性の満期管理を主業とする「営業係」を拝命し、昨今のような手厚い研修もないまま1週間程度上司と同行の後、独り立ちとなり、先ずは違算の無いようにとしばらく緊張の連続でありました。

担当地区配置換えとなった入庫2年目の夏ボーナス時期、ある高齢者定例先いつものように集金に伺い帰ろうとした時「今キャンペーン商品あるんじゃないの？」と一喝され、パンフレットをお渡ししたところ「やっぱり。営業も仕事だよ。早く申込書出して！」とご契約いただいた事が印象深く、以降のセールスの原点になっており育てていただいたお客様に感謝しております。

昨年、約23年ぶりに配属となり非常に感慨深いものがあります。

### ・趣味・特技について教えてください

ゴルフ：入庫してからはじめ、経歴は30年と長く、一時練習にのめり込んだ時期もありましたが、ここ数年は年間10回程度のラウンドです。スコアは……毎回反省してます。

サッカー：小学4年スポ少からはじめ高校までは部活に所属し、大学ではサークル、社会人になって30代手前までリーグ戦に出ていましたが、以降は年3回の地域の草サッカー大会でせいぜいハーフをプレーするのがやっとです。

スキー：こちらも小学4年スポ少からはじめ大会出場は小学生まででしたが、その後もシーズンになればちょくちょくスキー場に足を運び、大学時代は毎冬インストラクターのバイトをしていました。やはり30代以降、年々ゲレンデが遠ざかり今はシーズン1~2回程度です。

いかにもスポーツマンを装い失礼しました。衰え著しい今日この頃です。

## 3. 支店のことについておしえてください！

### ・支店について教えてください

県道129号線沿いの根崎商店街の一角に店舗を構えており、現店舗は平成19年に建替えが行われ蔵造り風の外観が特徴です。旧二本松中心市街地を二分する観音丘陵の北側である根崎、竹田、郭内地区及び旧安達町の南端や自然豊かな農村地域の塩沢地区を主な営業エリアとしております。

近年は少子高齢化の影響から人口減少傾向にあり、商店街については様相が薄まりつつあり、既存事業所の発展支援を課題として日々奮闘中にあります。

一方で、カフェやラーメン店の新規出店の明るい兆しもあり当支店としても微力ながら地域活性化支援に尽力中にあります。保証協会様に置かれましても引続きのご指導ご協力をよろしくお願い致します。

### ・支店のメンバーの特徴を教えてください

正職員8名、パート2名の計10名で店舗を運営しております。年齢層は60代~20代、男女比は6:4にあり、各々の職責や職歴、体育会系や文化系と人となりが異なるメンバー構成ではありますが、(懇親の場も含め)お互い刺激しあいながらも事毎に役職や係間を超えて協力しあうなど、一体感のある明るい店舗と自負するところです。

今後も切磋琢磨しながら活気ある店舗づくりに一丸で取り組んで参ります。

### ・地域の中で、どんな存在でありたいですか

当金庫の経営理念①お客様・地域社会・信用金庫の「三位一体の経営」、②「親しまれ、信頼される」まつしんの構築、③「ナイスコミュニケーション」まつしん、にも表されるように、エリア内唯一の地域密着協同組織金融機関として地域にどっぷり根差し、お客様にとって最も身近で愛され頼りにされる存在でありたいと思います。

そのために個々人の職能スキルアップは基より、声掛けを通じてコミュニケーション能力も兼ね備え、最終的にはチームワークを持って地域の課題解決に貢献できる組織として活躍できるよう精進して参ります。

## 4. PR !

毎年、10月の第一(土)(日)(月)には中心市街地にて二本松の提灯祭りが開催されます。百聞は一見にしかずですので、こちらにもぜひ足を運んでみて下さい。初日の夕方には、当庫本店前で地酒の振る舞いもしております。



### 〈支店のみなさま〉

後列左から

中野目主任、伊藤さん、菅野さん、渡邊さん

前列左から

安齋副長、松山支店長、樋口次長、鈴木副長

## 「理事会」を開催しました

5月26日、第268回理事会を開催しました。

理事会では「理事の退任および就任について」他1事項を報告するとともに、「令和7年度事業報告及び収支決算の承認について」および「給与規程の一部改正について」を審議し承認されました。



## 本・支店一斉清掃活動を実施しました

5月14日、社会貢献活動の一環として本店・各支店の役職員で各事業所周辺や駅周辺の一斉清掃活動を行いました。今後もこうした環境美化活動をはじめ、社会に貢献できる取り組みを実施してまいります。

### 本店



### 郡山



### 白河



### いわき



### 相双



### 会津



# 私第14回はいまこれに沸騰してしています!

当協会の役職員がいま沸騰しているモノやコトをご紹介します。



郡山支店

瀬谷 順  
せや じゅん

「育つ」を楽しんでいます!!

昨年、石付盆栽のワークショップ体験してから頑張って育てています!

雪にも夏の暑さにも負けず、ここまで育ってくれました。将来は立派な石抱盆栽になってくれることを期待しています。

直近では松と紅葉を手に入れました。季節の移り変わりが楽しみになっています!



また、昨年には娘が生まれ、順調に成長してくれています。6月で1歳となるため、これが掲載されるころには立ったり、パパと言ってくれたりしているかもしれません。

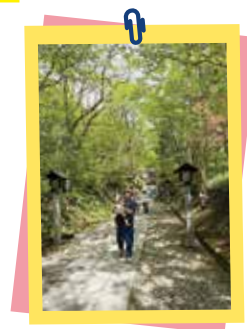

成長が楽しみで、気が気でない日々を過ごしています!

2011

2011 入協 いわき支店

2015 福島営業店

2019 経営支援室 主査

2022 会津支店 主査

2024 郡山支店 次長

2024

休日は「おうちカフェ」でリラックス!  
カフェ気分を楽しんでいます!

コロナ禍に話題となった「おうちカフェ」。丁寧な暮らしに憧れ、色々な器具を揃えました。特にエスプレッソマシンがお気に入りです。抽出までの行程は...

①豆を挽く、②フィルターにコーヒー粉を入れる、③タンピング、④フィルターを本体にセット、⑤抽出、といったもの。

エスプレッソは、クレマ・ボディ・ハートの3層が美しく、視覚的にも楽しめます。



会津支店

関根 滉二  
せきね こうじ

香りに癒されながら、コーヒーを嗜み、少し大きめのテレビ・スピーカーで映画鑑賞する時間は至福です。

ただ、豆の違いはまだよく分かりません。コーヒーを語るようになるには、まだまだ時間がかかりそうです。

カフェにも普通に行きます!  
ドライブのお供にコーヒーは欠かせません!



2019

2019 入協 いわき支店

2022 総務企画課

2025 会津支店

2025



金融機関の担当者さんから無事に信用保証書が交付されたって連絡も来たし、あとは融資を待つだけだなあ！  
そういえば、設備に関する見積書の金額が当初よりも安くなってたけど、運転資金は足りてないからそっちに充てるとして…総額が変わってなければ報告しなくても大丈夫だよな！

それ、アウトです！！



え？アウト？  
だって、借入額は変わらないんだよ？

「資金使途」は保証条件の重要な事項のひとつなんだ。  
当初は概算だった見積りが、融資実行前にはより具体的になっていて、金額が変更になっている、といったケースはよくあること。  
もし変更が生じた場合は、必ず報告しないと、保証自体が無効になる可能性だってあるんだよ。



そ、それは困るよ！どうしたらいいの？

まずは、当協会の窓口か金融機関の担当者に相談して、最新の見積書を提出してね。  
資金使途以外にも、保証人の情報や借入額、返済方法など、保証条件に係る内容に変更がある場合は、速やかに相談してほしいな。



次回の「信用保証Q&A」では、  
資金使途について紹介します！



## ・業務概況

当協会ホームページ（一般公開）から閲覧可能です。

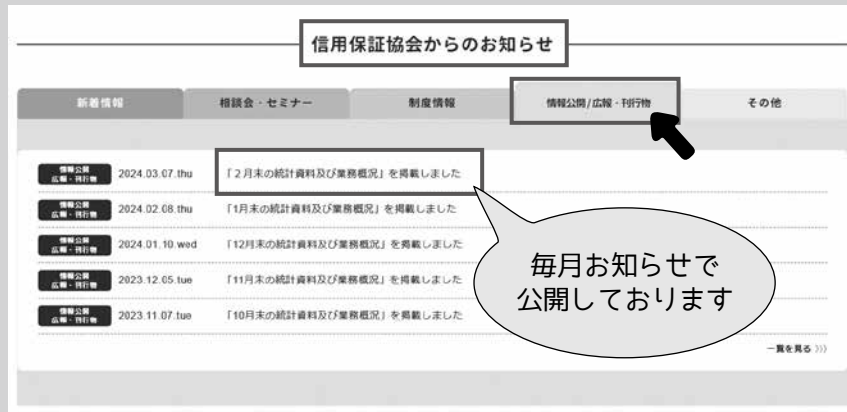

## ・各種感謝制度実施状況 ・金融機関店舗別ランキング

当協会ホームページ（金融機関専用ページ）から閲覧可能です。ログインID及びパスワードは所属の金融機関本部へご確認ください。

※同じ金融機関様に対して、複数IDの付与はできませんのでご了承ください。

※ログインID及びパスワードが不明の場合は、お手数をおかけしますが所属の金融機関本部ご担当者様へお問合せください。

令和6年5月号（令和6年4月末時点の実績）より掲載方法を変更しております。ご了解ご協力のほど何卒お願い申し上げます。



スマートフォンからも閲覧可能です→

# 専門家派遣のご案内

## 無料



お悩みに応じた様々な専門家を「無料」で派遣しています！

※生産性向上のための設備投資を伴う計画の策定には、お客様に専門家派遣費用の一部をご負担いただく場合があります。

## 経営課題を解決！

### 1. 経営診断、計画策定支援

#### 経営診断、経営改善計画策定支援（最大各6回）

- 売上・利益の改善を図るために自社の状況を専門家に診断してもらいたい。
- 新しい設備を導入して、生産性を向上させたい。
- 経営診断を踏まえ、経営改善計画を作りたい。
- 事業承継までの目標やスケジュール・対策を整理したい。

#### 創業計画策定支援（最大6回）

- 専門家と相談しながら創業計画を作りたい。
- 創業計画をブラッシュアップしたい。

▶ 中小企業診断協会より専門家を派遣します。



### 2. ワンポイント派遣（最大5回）

- 店内レイアウトを改善したい。
- HPやSNSなどを活用して集客をしたい。
- 資金繰り表の作り方・活用方法を知りたい。
- ローカルベンチマークを策定し、自社の強み・弱みを把握したい。

皆さまの経営課題に合わせた専門家を選定し、派遣します。

- 中小企業診断士 ● ITコーディネーター ● 販売士 ● カラーコーディネーター
- 経営コンサルタント ● 弁護士 ● 公認会計士 ● 社労士 など…

▶ その分野の専門家からアドバイスが受けられます。

詳しくは、当協会窓口までご相談ください！

## 「継続サポート（どっしりくん）」承諾実績について

(単位：千円、%)

	当月（5月）中				当期中			
	件数	金額	件数構成比	金額構成比	件数	金額	件数構成比	金額構成比
福島営業店	41	580,500	31.1	27.3	65	926,500	30.4	28.1
郡山支店	32	443,000	24.2	20.8	49	690,000	22.9	20.9
白河支店	11	157,000	8.3	7.4	22	307,000	10.3	9.3
会津支店	19	353,600	14.4	16.6	33	515,900	15.4	15.7
いわき支店	24	456,000	18.2	21.4	40	716,000	18.7	21.7
相双支店	5	140,000	3.8	6.6	5	140,000	2.3	4.2
合計	132	2,130,100	100.0	100.0	214	3,295,400	100.0	100.0

## 「創業関連保証」承諾実績について

(単位：千円、%)

	当月（5月）中				当期中			
	件数	金額	件数構成比	金額構成比	件数	金額	件数構成比	金額構成比
福島営業店	2	37,000	15.4	43.0	4	43,500	15.4	27.8
郡山支店	8	21,000	61.5	24.4	12	34,500	46.2	22.0
白河支店	0	0	0.0	0.0	0	0	0.0	0.0
会津支店	1	15,000	7.7	17.4	3	22,000	11.5	14.1
いわき支店	1	10,000	7.7	11.6	6	53,490	23.1	34.2
相双支店	1	3,000	7.7	3.5	1	3,000	3.8	1.9
合計	13	86,000	100.0	100.0	26	156,490	100.0	100.0

## 「災害関係保証」・「東日本大震災復興緊急保証」承諾実績について

(単位：千円)

	平成23年3月14日～ 令和8年3月末日迄		当月中		当月末(令和8年度)		累計	
	件数	金額	件数	金額	件数	金額	件数	金額
福島営業店	9,578	176,866,974	35	775,163	58	1,466,403	9,636	178,333,377
（うち、ふくしま復興）	9,295	170,333,795	29	736,683	48	1,322,923	9,343	171,656,718
郡山支店	11,752	237,008,596	28	735,580	42	1,171,080	11,794	238,179,676
（うち、ふくしま復興）	10,794	220,251,285	27	729,180	41	1,164,680	10,835	221,415,965
白河支店	2,896	52,016,379	3	160,000	4	240,000	2,900	52,256,379
（うち、ふくしま復興）	2,798	49,926,077	3	160,000	4	240,000	2,802	50,166,077
会津支店	5,186	96,878,764	19	340,900	29	565,600	5,215	97,444,364
（うち、ふくしま復興）	5,034	94,382,562	18	332,500	28	557,200	5,062	94,939,762
いわき支店	6,367	126,588,083	16	241,500	33	565,400	6,400	127,153,483
（うち、ふくしま復興）	5,651	115,767,943	13	215,500	29	521,400	5,680	116,289,343
相双支店	2,306	54,149,473	9	151,800	20	374,800	2,326	54,524,273
（うち、ふくしま復興）	2,247	52,181,784	8	131,800	19	354,800	2,266	52,536,584
合計	38,085	743,508,268	110	2,404,943	186	4,383,283	38,271	747,891,551
（うち、ふくしま復興）	35,819	702,843,445	98	2,305,663	169	4,161,003	35,988	707,004,448

※災害特例保険（平成23年3月14日～）と東日本大震災復興緊急特例保険（平成23年5月23日～）を利用した保証を合算して掲載しております。



福島県信用保証協会

# オープン・カンパニー & 仕事体験

わたしたちの仕事が、  
地域の未来を支える！



福島県の企業のうち、99%以上が中小企業や小規模事業者です。

その**企業を応援、下支え**するのがわたしたちの役割。

「中小企業と金融機関の**架け橋**となって、資金調達をバックアップする」、

「経営支援を通じて、創業者や経営者の**夢の実現**を**後押し**する」、そんな仕事です。

当協会がおこなう業務を知り、**体感**しませんか？

**学部・学科は問いません**。ご参加をお待ちしています！！

## オープン・カンパニー(WEB開催)

金融業界×公的機関  
「保証協会」の特色と人を知る  
オープン・カンパニー

金融業界のいまや、公的機関ではたらく準公務員の特徴を  
テーマにわかりやすくお伝え！

2026年  
**6月17日水** / **7月9日木** / **7月24日金**  
/ **10月15日木** / **11月10日火**  
/ **11月20日金** / **12月11日金**

2027年  
**1月15日金** 14:00~15:00  
※各回内容は同じです

## 仕事体験(対面開催)

2つのテーマで「保証協会」を体感  
1Day/2Days仕事体験

ステップ1「創業支援体験～ヒアリングスキルを磨く～」

2026年  
**8月14日金** / **8月19日水** / **8月27日木**

ステップ2「保証審査体験～企業分析のキホンを知る～」

**9月11日金** 1Day 13:30~17:00

ステップ1とステップ2を1.5日間で集中体験！

2026年  
**9月2日水** ▶ **3日木**

2027年  
**2月18日木** ▶ **19日金** 2Days  
9:30~翌12:00



つなぐ福島、つなぐ未来

福島県信用保証協会

総務企画課 プログラム担当

福島県福島市三河南町1-20 コラッセふくしま11階

☎ 024-526-2331

✉ soumu@fukushima-cgc.or.jp



# 本・支店の事務所一覧

## 《 本店 》

- 総務部(11F)  
総務企画課 TEL (024) 526-2331 FAX (024) 536-5090  
デジタル推進課 TEL (024) 526-2331 FAX (024) 536-5090
- 企業支援部(11F)  
保証推進課 TEL (024) 573-5265 FAX (024) 534-3619  
経営支援課 TEL (024) 526-1520 FAX (024) 534-3619  
再生支援チーム TEL (024) 526-1520 FAX (024) 534-3619
- コンプライアンス統括室(11F)  
TEL (024) 573-5266 FAX (024) 536-5090
- 管理部(10F)  
代位弁済課 TEL (024) 525-3537 FAX (024) 573-8489  
債権管理課 TEL (024) 525-3537 FAX (024) 573-8489
- 福島営業店(10F) TEL (024) 526-1530 FAX (024) 533-8721

〒960-8053 福島市三河南町1番20号  
コラッセふくしま10階、11階  
TEL (024) 526-2331(代) FAX (024) 536-5090

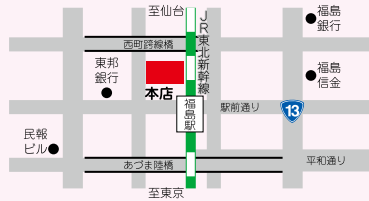

## 《 相双支店 》

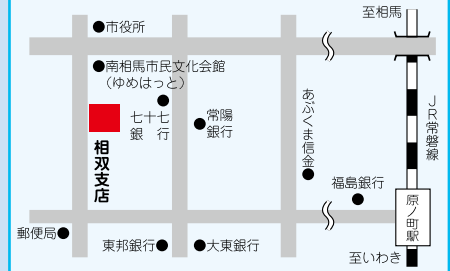

## 《 会津支店 》

〒965-0816  
会津若松市南千石町2番19号  
TEL (0242) 23-9171(代) FAX (0242) 23-9173

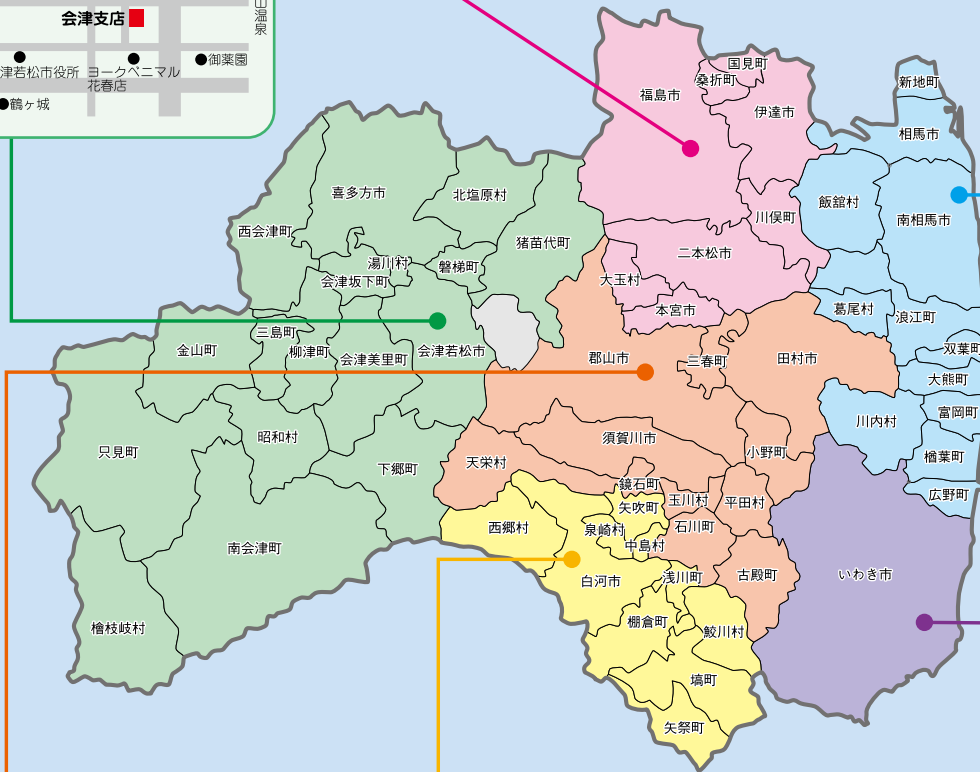
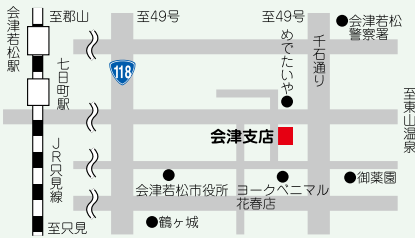

## 《 郡山支店 》

〒963-8005  
郡山市清水台1丁目3番8号  
郡山商工会議所会館3階  
TEL (024) 932-2769(代) FAX (024) 925-2637



## 《 白河支店 》

〒961-0957  
白河市道場小路96番地5  
白河商工会議所会館2階  
TEL (0248) 24-0156(代) FAX (0248) 24-1419

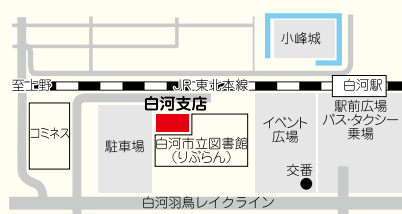

## 《 いわき支店 》

〒970-8026 いわき市平字材木町3番地1  
TEL (0246) 23-3570(代) FAX (0246) 25-5729

